大正九年十一月十四日 第三種郵便物認可

新京日日新聞

夕刊 九月二十一日

本紙定價 一箇月一圓 廣告料 一行 發行所 新京永樂町四ノ一 新京日日新聞社 電(3)三三二五・三三〇〇番 發行人 十河榮四 編輯人 和故 印刷人 水紬內之介

古本買入 評價適正 御報參 吉野町 巖松堂書店 電(3)五五四〇

第七回全國聯合協議會
皇帝陛下の御臨仰ぎ けふ榮ある開會式

畏くも皇帝陛下の臨幸を仰ぎ奉り興亞新政治體制の羅針盤として全東亞の視聽を國都新京に集める四千萬國民翼贊の舞、康德七年度協和會全國聯合協議會開會式はけふ午前九時から協和會中央本部講堂で擧行された、國都の蒼空澄み渡り朝陽燦としてふり注ぎ爽涼たる金風をうけて日滿兩國旗並に協和會旗がひるがへり晴れの大會場たる講堂も秩序整然光榮ある開會式に相應しい

この日早くも首都を始め全滿十八省代表百七十四名は協和會服禮裝に威儀を正し全國民の要望を双肩に擔ひ定刻前に參列ひすれば特別傍聽人、各省本部事務長等相次いで押寄せ會場に整列、また張協和會長、丁中央本部長以下中央本部委員、武部總務長官始め各委員、參與、會務職員等所定の場所に着き來賓としてワグナー駐滿獨公使を始め外國使臣並に各關係者が着席、階上傍聽席も埋め盡した、かくて午前九時皆川總務部長の開會の辭に次いで一同起立、議場正面に掲げられた國旗に向つて敬禮をなし爽やかに流れる音樂の吹奏に和して國歌を合唱すれば感激に溢るる會場のこの一瞬は躍進滿洲帝國の眞の姿を顯し感銘未だやまぬ裡に張會長、三毛副本部長日滿兩語による國本奠定詔書並に協和會に賜りたる勅語を恭しく捧讀した、かくして九時二十分張會長以下各部局長等會場玄關に出迎へ堵列する中を協和會名譽顧問たる梅津關東軍司令官は幕僚を從へて到着

次いで九時三十五分皇帝陛下には帝宮を御發、同三十七分張會長以下各部局長の御出迎へをうけさせられて張會長の御先導にて議場に御着、梅津名譽顧問、張會長外奉迎者有資格者に謁見を賜はり、同九時四十五分國歌奏樂、一同最敬禮裡に帝御座に着かせられた、一同この感激に肅として聲なく莊重無比、嚴肅なる雰圍氣に包まれ張會長、三毛副本部長日滿兩語による奏聞終つて九時四十分國歌奏樂、斯くて皇帝陛下には御氣嫌麗はしく全員奉送裡に還宮遊ばされた、ついで梅津名譽顧問は力強く協和精神の發揚、國策邁進に關し訓詞を與へて退場、張會長の訓辭あつて祝電を披露十時二十五分皆川總務部長の閉式の辭によつて意義深き全聯協議會式典は滯りなく終了し一同は天恩の渥きに報い奉るべき熱意に燃え、中央本部前廣場で記念撮影をなした

代表、忠靈廟に參拜 會員褒章式行はる

開會式終了後代表一同記念撮影を行ひ中食後、午後零時代表百七十四名は中央本部を出發零時半建國忠靈廟を參拜した、また會員褒章式は午後一時半開式、丁本部長(滿文)皆川總務部長(日文)の式辭の後會功勞者十一名に對して張會長より褒章を授與、張會長から訓辭があり、全聯代表吳村四郎(日文)吳運雲(滿文)兩氏の祝辭、授章者代表三江省木谷鹿說、安東省王浩謙兩氏の答辭、黨參事の閉式の辭あつて午後二時半式を終了休憩に入つた

會長奏聞

謹テ奏ス茲ニ滿洲帝國協和會第七回全國聯合協議會開會ノ日ニ當リ、忝ナク叡駕御臨ノ榮ヲ荷ヒ、乾坤御澤ノ光ヲ拜スルヲ得、全會員ヲ擧ゲ、感激ノ深キ之ヲ肝膽ニ銘シ誠ナ誓テ必ス身ヲ奉公ニ獻シ、誠ヲ協和ニ推シカヲ宣德達情ニ盡シ以テ國本ヲ培ヒ、以テ國網ヲ張リ天心ノ般々ニ奉副シテ神明ノ昭々ニ奉對センコトヲ期ス、敢テ全國會員ヲ率同シ謹テ奏シ謹テ聞ス

康德七年九月二十一日 滿洲帝國協和會々長 張景惠 謹上

名譽顧問訓詞

茲に 皇帝陛下御臨の下に協和會第七回全國聯合協議會を開催せられ親しく各位の壯容に接するは欣快措く能はざる所なり曩に 皇帝陛下明詔を渙發して國本悠久に奠め國民の遵ふべき所を不易に宣示し給へり 協和會深く聖意を奉戴し自彊息まず率行怠らず愈よ國民の組織、訓練を擴化徹底し國民道德を涵養し宣德達情以て國民の指導、國體育成の使命に邁進しあるは深く多とする所たり冀くは諸士宜しく想を世界の情勢と東亞の形勢に致し益す建國精神を顯揚し國民の組織訓練を強化推進し衆心を集めて國家に歸一し衆議を公明にして國家の理想を闡明し以て協和翼贊の大道を達成せんことを

滿洲帝國協和會名譽顧問 梅津美治郎

寫眞說明 (上)皇帝陛下式場に御臨遊ばさる (下右)張會長詔書捧讀(同左)梅津名譽顧問の訓詞

張會長訓詞

茲に康德七年度全國聯合協議會開催に當り畏くも皇帝陛下の御臨を仰ぎ奉り親しく龍顏を拜し闕下に奏聞す 眞に恐懼感激に勝へざるところなり恭しく惟ふに 皇帝陛下には盟邦日本二千六百年御慶祝の爲め再び東渡日本皇室を御慶訪の後皇大神宮に御參拜あらせられ回鑾の後建國神廟を立て天照大神を奉祭し國本奠定の詔書を渙發あらせられて我が建國の淵源を闡明し國民の嚮ふところを示させ給ふ 誠に全國協和會員の感激措く能はざるところなり 方今世界の情勢は歐洲戰亂を契機として未曾有の轉換期に直面せり 此の變局に對處し東亞新秩序を建設し東亞民族の自主共榮を完遂するが爲めには日滿支の關係を益々鞏固にし國防國家體制の急速なる完備を期せざるべからず 惟ふに近く成立せんとする日支國交の調整は東亞民族興隆の基調たるべきものにして盟邦日本に於ける新政治體制の發足と併せ考察するとき新東亞建設の礎石將に成らんとするものと謂ふべきなり この秋に臨みわが滿洲國が眞に建國精神を顯揚し日滿一體民族協和の眞義を實踐し國內體制を整備強化し以て興亞の樞軸的推進たるの使命を遂行するは建國の理想に鑑み刻下最大の要務なりとす 國民たるもの宜しく其の國家的使命を自覺し私益觀を純化昂揚して國家公益に歸一せしめ協心戮力以て國家總力を結集し時艱を克服し聖業完遂に邁進すべし 茲に本年度全國聯合協議會を招集開催するに方り斯る內外の情勢に即應し宣德達情の徹底を期するは獨り會運動發展の爲めのみならず現下國內體制の整備強化に貢獻する所極めて大なるものあり 特に本年度協議會に在りては過去の實績に鑑みこれが構成を明確にし道義的責任を伸張すると共に或は議案の整理に意を用ひ實質的成果の發揚を期することとせり 全聯參加の各位は克くこれが本質と使命を究め自己の地位に責務を自覺し徒に議論の末に墮することなく意を竭して協議懇談以て國運の進展、民生の向上に寄與するところなかるべからず 時局益す重大にして協和會の使命漸く重く會運動の充實を要するの秋協和會本來の成果を擧げ全會員と共に擧國一體協和奉公の誠を致し以て聖旨に對へ奉らんことを期す、一言以て訓詞とす

各種の重要諸問題と指導者會議への推進

本年度全聯は內外の非常時局を反映して注目すべき各種重要問題が上程されるが大體において會議の傾向乃至重要問題は次の諸點にあらう

一、會運動の問題中協和會の法制化と政治性の問題、特に國民組織の問題がとりあげられてゐる

一、經濟工作問題では新經濟倫理化運動を樞軸として經濟新體制確立への途が指向され從つて配給問題、農産物增産問題もこの新體制を基底として建設的論議が展開されやう

一、中央本部の指導性が本全聯を契機として一段と強化され強力指導體としての體制を具備するに至るであらう、その具體的な現れは全聯の議決事項の擴充と全聯長の下意上達部面の擴大である

一、全聯出席の各省代表をして歸省後國策實踐の指導者たらしめんがため全聯が指導者會議の形體をとりつゝあること

一、要するに本年度全聯は國防國家建設へ向つての邁進であり國防國家體制の強化といふ點に向つて會議の總べてが集結されるであらう

大政翼贊會の中央人事內定

【東京發國通】大政翼贊會の組織および人事について近衞首相は目下頻りに腹案を練つてゐるが廿日正午首相官邸に有馬賴寧伯を招き約五十分に亘り最後的協議を行つた結果、大政翼贊會中央本部事務局の構成ならびに人事を內定廿一日これを發表することになつた、即ち中央本部事務局の構成についてはさきに總務局、企畫局、議會局、組織局および東亞部の四局一部を設置することに內定してゐたがその後東亞部を局に昇格せしめ結局五局とすることに最後的決定を見た 而して中央本部の常任總務は局長を兼任せしめない方針で左の六氏が確定的である、有馬賴寧伯(中央本部長)後藤文夫、中野正剛、太田耕造、大河內正敏、古野伊之助又事務局の五局長のうち總務局長は有馬中央本部長の兼任として議會局長には前田米藏、企畫局長には小畑忠良、東亞局長には橋本金五郎の諸氏が最も有力視され、組織局長候補には大達茂雄、岡田文秀、唐澤俊樹、相川勝六の諸氏があげられてゐる

全國縣長、副縣長懇談會

總務廳地方處では建國忠靈廟式典參列のため上京した全滿各省の縣長、副縣長三十六名を招致し、二十一日國務院講堂において午前九時より縣長副縣長との懇談會を開催、地方行政當面の問題たる興農合作社と縣公署との關聯等を中心に現下の一般重要問題に關する自由討議並に縣長、副縣長より現地特殊事情に關する腹藏なき意見の開陳を求め、今後中央企劃の地方滲透の一助となす等その成果には各方面より多大の期待が懸けられてゐる

蒙疆政府にも協力體設置案

【張家口廿日發國通】東亞新體制確立への諸要請に基きアジアの前衛領域たる蒙疆がその政治、經濟、思想各般の特殊性を基底とし蒙古聯合自治政府を中核體として如何なる體制の下に新發足をなすかは蒙疆當面の重要課題として政府首腦はじめ民間各方面に愼重な研究が進められてゐるが蒙疆政權築建の理念に照應する治政の滲透促進體として實現を期待されてゐるものは中央總議會とも稱すべき政府に對する協力機關設置案で、みぎ會議を民衆翼贊の中央機關として政府と表裏一體の關係に置き治政の圓滑なる運用に資せしめんとするものである

佛印國境防備で雲南側大混雜

【香港廿日發國通】昆明來電によれば軍事委員會參謀團の來着を迎へた同地行營は十八日緊急軍事會議を招集龍雲、李宗仁、黃琪、甄熊斌、盧漢等出席して佛印國境方面の軍事對策について協議するところあつた、右會議を終るや雲南、廣西邊防軍總司令李宗仁は前敵總指揮盧漢、左翼總司令黃琪翔、行營參謀長熊斌等を帶同阿迷の雲南省滇越鐵道沿線司令部に赴任したといはれる目下滇越線に沿つて軍の移動および軍需品の輸送が旺んに行はれて居り昆明は大混雜を呈してゐる

ダラディエ等有罪の判決

【ヴイシー十八日發國通】ペタン佛政府は過般ガムラン前佛軍總司令官およびダラディエ前國防相を逮捕、フランス敗北の責任を追及するためリオンの最高法院において裁判中であつたが、最高法院は十八日兩要人に對し戰爭責任者として有罪の判決を下した

羅馬會談內容 ナチス黨紙が示唆

【ベルリン廿日發國通】獨當局はローマ會談の內容につき一切沈默を守つてゐるがナチス黨有力紙ナチオナール・ツアイトウングは廿日の社說において會談の中心議題がスペイン問題ならびにアフリカ問題にあることを示唆しつぎの如く論じてゐる

獨伊樞軸協同は單に英國に對する軍事行動上の協力に止まるものではなく、將來の新秩序建設問題についても完全なる意見の一致をみてゐる、さらにスペインも求められてイベリア半島の將來秩序の埒外に立つものでないことをはつきり意思表示してゐる、かくて歐洲新興國家として樞軸に連繫し英國の反英共同戰線が明確に提示された以上、今後の新秩序建設は單に歐洲だけに限定されることはあり得ない、英國のアフリカにおける地位は英帝國沒落と運命を共にすべきものでありアフリカ大陸をも包含することとなり、現に北アフリカにおける英軍陣地に對する最初の攻擊と見てゐるエジプト作戰が行はれてゐるが、その結果英國の壓政下にあつたエジプト國民はやがて英國の暴虐から解放されるであらう、西歐全體主義國家は今や共同の行動綱領を決定しその當面の行動綱領をローマで協議決定せんとしてゐる

二十日、天候惡く 獨英活動緩慢

【ベルリン廿日發國通】十九日英佛海峽方面は風強く相當の荒天であつたが獨空軍はこの荒天を衝いて引續きロンドン空襲を敢行、さらにイングランド東岸および西岸の諸港灣ならびに軍需工場に爆彈の雨を降らせて爆退した、廿日午前は前日に引續いて天候狀態不良のため少數の飛行機で偵察飛行を行ひ前日の爆擊效果を確認した、これに對し英空軍機は十九日夜英國內に一機も侵入せず大西洋各海港、オランダ、ベルギー、ルクサンブルグ等の重要地點に若干爆彈を投下したに過ぎなかつた、英佛海峽方面の天候は九月下旬に入つたので自然空軍の活動も幾分季節に依つて行はれる程度でその活動は次第に緩慢にならざるを得ないのではないかとみられる

事變週間戰況 派遣軍二十日發表

【南京廿日發國通】支那派遣軍報道部廿日發表=九月十四日以降本日に至るまでの支那事變情勢の概況左の如し

八月末以來北支において一齊に攻擊に出て來つた敵はその後わが軍の周密なる作戰によつて逐次潰滅せられまた中支にかける江北新四軍の掃滅戰は豫期以上の成果を收めて本週には殆んど大なる地上戰鬪は認められなかつた

山西省東南部では沁源僕の第廿七軍が小癇にも澤州奪還を企圖したが、わが鈴木、工藤、山內、中村、西蓮寺の各精鋭部隊によつて十五日未明早くも澤州東北方各地において完膚なきまでに破碎せられ、山西省北部では寶福縣下の共產軍約千五百が櫻井、加賀、村井の各部隊のため寧武東北地區で殆ど一擧に殲滅されまた山西省南部地區では麥倉、錦田各部隊をもつて共產軍に對する積極的討伐を敢行中である

中支地區では湖北省咸寧西南方の山岳地帶で一部の敵が蠢動してゐるが山本、城智、前田各部隊によりて徹底的に掃蕩殲滅しつゝある、これらの敵は重慶抗戰派及び共產黨の強硬なる主張により全線互に連絡をとり皇軍に對し頑強に抵抗すべく嚴命せられたものであるが八月末來の結果に鑑みるに敵各軍には何らの聯絡なく却つて國共兩軍隨所に相剋して自己正面の防備に汲々たる收拾すべからざる無統制振りを現はしてゐる

一方重慶側內部にあつては世界情勢の不利、打續く敗戰援蔣ルートの禁絕等により財政窮乏、物資的困難、民心の動搖等愈よ苦悶の度を增してゐる、即ち具體的事例の二、三を擧げても去る十三日以來中國、歐亞兩航空公司の河內、昆明航路の停止、重慶側三民主義青年團上海支部有力分子の和平派への轉向、中共中央部の重慶に對する威嚇的要求ならびにこれに伴ふ法幣全面の暴落等があり、更に十一月十二日開催豫定の重慶國民大會も遂に開催延期の已むなきに至り又國正、許崇智等の各[illegible]滇落が傳へられる等人心恐亂の極に達しつゝあるを窺はれる、佛印方面の情勢に對する重慶軍事首腦部の狼狽苦悶振りは遂に西昌に遷都說となつて現はれるなど慨然に堪へぬものがある、然してこの情勢はここ二、三週間に拍車をかけ增大するものと豫想されてゐる

陸軍航空部隊は杉本、平野、栗田の各部隊を以て北支晉南方面の敵集團に、また杉本、深谷兩部隊をもつて後套方面、中支方面では小野、森玉、片倉、川村の各部隊をもつて江北新四軍掃蕩に出動するなど赫々たる偉勳を收めた

人事往來

着京

△小池四郎氏(東京代議士)廿一日來京滿鐵ホテル △秋月滿三郎氏(奉天中央被服廠)同滿帝都ホテル △岩井秀男氏(東京昌光硝子重役)同新京第一ホテル △井上辰藏氏(奉天大陸科學院)同松屋ホテル △小鴨喜市氏(奉天滿棉社員)同 △相場潤氏(京城官吏)同

出發

△藤堂平一氏 鞍山へ △丸木智氏 瓦房店へ △岩野元三氏 [illegible]へ △香月市藏氏 依蘭へ △湯淺武夫氏 奉天へ △黒田修三氏 大連へ △村田嘉次郎氏 本溪湖へ

明日吹く

皇帝陛下の臨幸を仰ぎ、本年度全聯の幕はひらく、新しい政治の展開

×

指導者會議への推進に、新しい體制の行き方が示されようとする

×

中央における八日間の結果が、全國に瀰がつて行くさまを想ふ

×

時間的には未だ十年ならず、これだけの到達に先人も徽笑むであらう

×

まさしく金風颯々、四千萬の民族の期待の眼がここに注がれつゝ

塞上行 (12)

疑遲・作 藤田菱花・譯 佐久間晃・繪

「冷たい水があれば一杯ついでくれ」買蛋は言葉も力なげに……ほんたうに運が惡い、一昨日の晩蚊からチクリとされてどうしたのか掻くと皮が破れ、昨日砂金採りで水が入つて下腕が腫れた。昨夜一晩寢て朝早く見ると肘まで赤い筋が出て、五十里の道を歩いたので腫れが一そう大きくなつてきた。それ見ろ!少し糸を出して卷いてくれ(譯者註―滿人土民間に行はれる一種の治療のまじなひ)」

「あら、これは早く誰かに診て貰はなくちあ、この赤筋が胸までくれば助からないのよ」女は大あわてにあわてふためき、一本の赤い木綿糸をその時にまいてから呆然とそのカンの端の水も入れた碗を見てゐた。涙が珠の樣に目のくまに溜つた。

「鑛山で働く者にはこれぐらゐの小さい災病はいつもあることだ。そんなに悲しんでどうする」

「さうぢあないよ。お前さん南の靈山東の家に腕を見てもらひに行きなさい。夜おそく妾すこし話があるから」女はかすれた聲で低くさゝやいた。

「うむ」一體それあ、どうしたんだ」

「……」

「俺にそんなにせかせるなよーどんな話があるんだ。早く言つて聞かせろ!……誰もお前を欺す者は此處にはゐないよ、俺が行かう!」

「いや…さうぢあないよ」

「早く言へ。怒らせず……」

「……」女もあわてゝ突然買蛋の身體にドッと自分の身體をうちつけ、かれ聲でしきりに泣きわめいた。

「この二三日家で何が起つたのか?言へ」買蛋は溫突の端に右手をさゝへ尻をひとひねりして地べたに下りた。

この時女の泣聲は一層激しくなり、口で何か言つてゐるが他の者にはちつともはつきり聞きとれない。

女はカンの上で太陽が西に落ちるまでシクシクと泣續けた。買蛋は下でどうにも仕樣がなかつた。暮方になつて買蛋は湯に炒米をつけた。この頃女はやつと腕をこすりながら地べたに下りた。

買蛋は壇に倚りながら炒米を嚙みながら、飯がすんだら出て行つて腕を診て貰はうと考へた。いつ女が庖丁を取つて來てカンの上に投げたか少しも知らなかつた。眼が凄い光つて顏には不吉な相が表はれてゐた。

「お前さん、妾を打ち殺してくれない?」

「一體全體お前はどうしたんだ」買蛋は身體を起し胴で庖丁をカンの下に蹴落した。

「何だ。お前は何か氣に食ぬ事でもあるか」

「訊ねる必要もないよ。早晩妾が話してあげるから!何時までもお前さんの前でかくしだてはしません……昨晩、妾の死んだ母親を夢に見て母は默つて妾を手招きしたのよ、妾はもう永く生きられないと思ひます」

買蛋は悶えを納めそつと庖丁をかくし、痛さを堪へて腕を診せにも行かず灶突に腰て焦慮を押へながら訊ねた。一方で自分でもひそかに反省してみた。

夜は靜かになり女は買蛋の右肩にひしと身を倚せた。あの暗い晩あの男が柵を跳び越えて窓からこゝに這入つて來た一部始終の話をした。始め買蛋は齒をくひしばつてうん、うんと答へてゐたが、後になつて聽けば聽く程氣に食はず、胸の中に刀を挿し込まれた樣で幾度も起たり起きたりしてゐた。

――馬門溝に馬買ひに來る老客で長い上着を着た男のこれは誰だらう。四五日も經つてまだ歸らぬ筈はない!

――明日、あそこへ訊ねて若しまだ歸つてゐないなら、そ奴をそのまゝにさせては置けない!……。

憎恨、煩惱が全身を包み、無茶苦茶に寢返りながら目も閉ぢられなかつた。

ほんやりと明るくなつて外には人の跫音が聞え、一晩中まんじりともしなかつたけれどどこの興奮と憤怒に精神ははり切つてゐた。

枕頭の圓い女の顏は心持ち腫れあがつてゐる。窓から射す微かな光で見ると腕の赤筋は肘まであがつてゐるのでサツとあわてゝ温突を下りた。

彼はじつと門を開けた。空はまつ蒼でからりと晴れてゐた。ぎくぎく痛む腕をかゝへながら腕を傾げにこすつた。表には數個の放牧者がピシリピシリと長鞭を振りながら過ぎ去つた。老ひた山羊は何と食婪だらう!歩きながら頭を垂れてかれた草の葉を食つた。露が大きな斑點をなして靴をぬらした。彼は前方に步いた。向ふから來る人に遇つても彼は頭をあげずに步いた。多分塞しいのであらう。彼の心は憂愁のため潰れる思ひだつた。

「おい!老買……何をしてゐる」といふ聲を聽いてひよつと見るとそれは劉運だ。

双眼鏡 野外散策用 競馬用 軍用プリズム 十二圓より 六倍より

清眼堂 新京吉野町二丁目 電話(三)三二九二

經濟部發行特別裕民彩票中彩號票

第二回特別裕民彩票中彩號碼

康德七年九月二十三日起照下列號碼兌彩

兌彩金由各地代賣所辦理

康德七年九月十八日 經濟部

頭彩 參萬圓(1)	三彩 參千圓(4)
552	2,125
	20,162
	25,672
	28,920

附彩(頭彩之前後號) 參百圓(2)	附彩(三彩之前後號) 參拾圓(8)
551	2,124
553	2,126
	20,161
	20,163
	25,671
	25,673
	28,919
	28,921

二彩 壹萬圓(2)	附彩(二彩之前後號) 壹百圓(4)
3,866	3,865
47,105	3,867
	47,104
	47,106

四彩 伍百圓(20)
2,005
3,049
3,405
3,686
8,420
9,235
9,452
11,753
13,330
19,199
19,448
19,701
20,894
22,313
23,069
25,176
27,145
29,634
29,708
29,963
30,055
31,483
32,209
33,872
36,640
38,082
42,948
43,466
47,136
47,906

五彩 壹百圓(150) 六彩 拾圓(1500) 末彩 五圓(4,999)

[illegible]	[illegible]

(代賣人 滿洲興業證券株式會社)

裕民彩票販賣店組合

金泰洋行 日本橋通三五 電(3)六六一一 天利號 老松町三ノ一 電(3)四〇六七 泰正號 昭和町三ノ二七 電(3)二六四四 滿洲國官吏消費組合 興安大路 電(2)一八六一 三中井 大同大街三〇五 電(2)二八一一 大興公司 大同大街二〇二 電(2)四八八九

忠靈廟の御創建
建國神廟に御奉告

二萬四千百四十一柱の殉國の英靈が神鎭まりました建國忠靈廟鎭座祭は去る十七日の「新殿淨祓の儀」を始め十八日「鎭祭の儀」十九日には畏くも「親拜の儀」を擧げさせられ、廿日朝の「副神の儀」を以て萬民慶祝の裡に四日間にわたる神儀を終へさせられたが、畏き邊りにおかせられてはこの建國忠靈廟を擁し給ふ建國神廟に對し奉り御鎭座の旨を奉告されることゝなり秋空高く晴れ渡つた廿一日午前十時から宮廷府内建國神廟神殿に於て「忠靈廟御鎭座奉告の儀」が橋本沈正國祭祀府總裁以下精進の奉行により嚴かに執り行はされた、御儀は午前十時修祓に始まり同十一時半日滿文武百官を始め參列諸員が通常禮裝、協和禮裝等に威儀を正して所定の位置に着き、次いで正副總裁等奉祀官が定位に着いた、やがて神寂びた奏樂によつて嚴々しく神扉が開かれ神饌奠供があり、祭詞奏上、終つて終享奏樂、參列諸員拜禮がそれぞれ森嚴の氣に溢ちて行はれた、更に奏樂につれ撤饌の後ち神扉靜かに閉ぢられこゝに雲上神彩限りなく尊き御儀は滯りなく終了した

大陸も、日本内地も 切符一枚で樂な旅
十月から 連絡運輸統一

來る十月一日から日滿支連絡運輸統一規定が實施され日滿支相互間に亘る旅客荷物及び貨物の連絡運送に關する限りその取扱方が統一され從來離れ離れの形にあつた日滿支の陸海空が完全に庭續きとなるわけである、今までは運送の性質により各種の取扱制度運送條件を異にする各種の連絡運送があつて内地に行く場合であつたからといつてそれが直ちに華北に行く場合に當てはまるとは限らず旅客荷主はそれぞれの條件に通曉してゐなければ宜しき運送の請求は困難であつたのであるが今度實施する連絡運送規定はこの點を重視し各交通業者は大局的見地から多少の營業地方的要求は犧牲にしてもこれら一切の困難一掃に協力されたことは東亞共榮圏の上から見てもまことに慶賀すべきことゝ云へる改正された統一規定によると試みに東京新京を始め北京南京の東亞四大都市訪問旅行にしても從來の取扱ひにすると各運輸機關間の連絡運送取扱可能の範圍内區域經路も局限されてゐて兎角不便困難があつた事が一掃されて華中鐵道といはず東亞海運といはず凡そ主要交通路を形成する各機關は全部相互連絡取扱が出來るばかりでなくその收受貨幣も日滿支領域内における代表通貨は之を等價と看做すこととなつたので如上の四大都市一周の大陸旅行でさへ一枚の簡單な切符で國内旅行と同樣の氣樂さで行けることゝなるわけで

しかもその取扱をなす驛も從前に比し思ひ切り擴張したので例へば内地に歸る場合にしても滿洲のどんな邊鄙な驛からでも乘車券を買ふことが出來るやうになつたまた貨物の運送もその取扱範圍の擴大は旅客と同樣であるが輸送期間等も大局的見地から荷主に最も有利なやうに可及的に統一し輸送日數を短縮する、一方その運賃の計算最低重量を三十キロに引下げ運賃の合理化に資する等連絡の圓滑化と迅速化に努めてゐる

鐵北に消防分駐所
十萬圓を投じて新設

巡る火災シーズンに備へて首都警察保安科ではかねてより警備手薄な寬城子鐵北輕工業地帶に消防分駐所を新設すべく治安部警務司に豫算その他を申請してゐたが、この程認可されたので直ちに廳舍造營等建築工事に着手することゝなつた

同分駐所の敷地は寬城子警察署裏約二千坪に一階建煉瓦造廳舍、望樓を十一月末までに總經費九萬五千圓で建築、竣工の曉はポンプ車二輛、水槽車三輛、トラック一輛分駐所長以下四十餘名の強力陣容をもつて鐵北一帶住民の生命財産を保護することゝなつた

「みやげ品展」
來月上旬に開催

國内に於て製産加工せられたる一般みやげ品の向上普及を目指す新京商工公會商工相談所主催の「第二回滿洲みやげ品展覽會」は來る十月五日より十一日まで六日間に亘り記念公會堂に於て開催する、多數出品を希望されてゐる、尚申込規程は次の如くである

一、出品申込 所定の目録に品名、出品人、數量、賣價等明記し左記宛申込のこと新京吉野町七記念公會堂内新京商工公會商工相談所

二、搬入 出品物は一點毎に値札を添付し九月末日迄に左記へ到着する樣送付のこと

三、陳列 特別の裝飾を要せざる限り無料とす、其他に關しては當所一任のこと

四、運賃 往路出品者負擔、復路は當所に於て負擔のこと

五、即賣 出品物は審査後即賣するものとし賣上の三割を手數料として徵收す、非賣品は其旨豫め明記のこと

六、精算 閉會後一ケ月以内に精算するものとす

三浦參事官 官民送別會

駐滿大使館參事官兼新京總領事三浦武美氏は今回歸朝命令に接し不日出發の筈であるが、在任中の功勞に對し感謝の敬意を表するため官民合同主催の下に二十四日午後六時半よりヤマトホテルに於て送別會を開催することゝなつた一般市民の參列を希望されてゐる

尚會費は十圓(當日持參)申込みは記念公會事務所(電三―二〇四一、三―一六〇三〇)へされたいと

新京段別豫選

來る十月十三日奉天に於いて開かれる全滿武道段別大會に出場する新京代表選手を決定すべく新京武道會では九月二十八日午後五時より中銀道場で新京段別豫選が行はれる出場希望者は二十六日まで市公署保健科武道會支部へ至急申込れたい

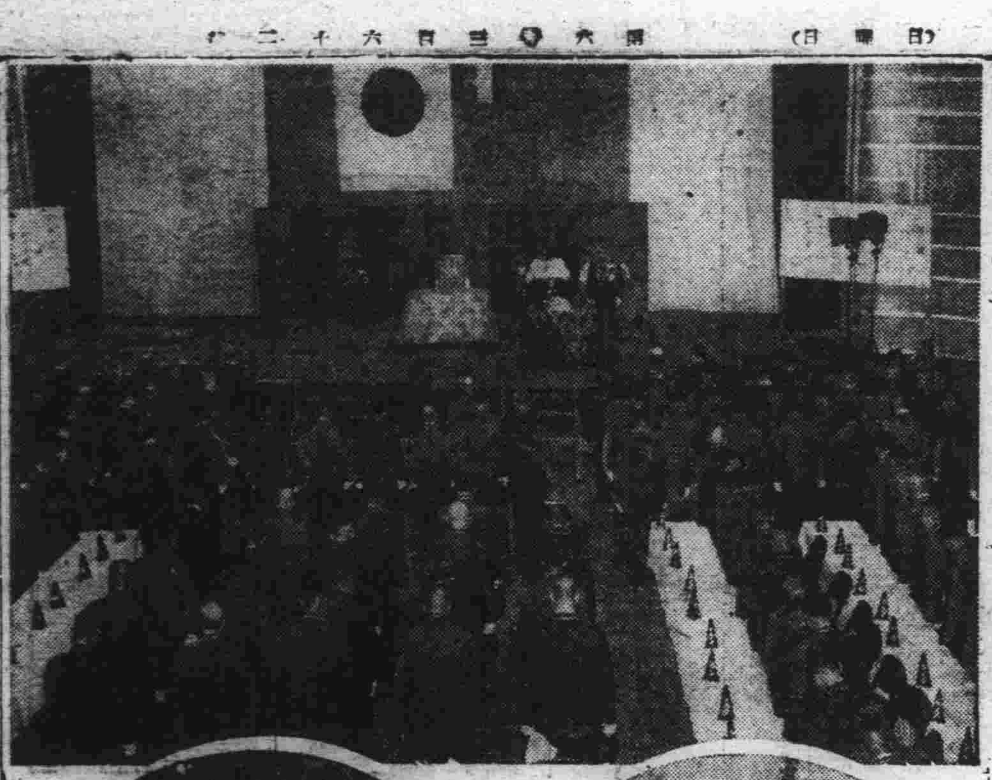

寫眞說明 全聯スナップ(上)來賓と政府側要人の參列【下左】會場の全景【下右】各省の代表

力強き勢ぞろひ
開幕した我等の全聯

全聯開幕の廿一日朝八時丁度協和會館前庭の玉砂利を力強く踏みならし間島、三江兩省代表が第七回全聯の一番乘りをしたが續いて東安、牡丹江奉天と百四十七名の代表が陸續として民族協和の大會旗飜る協和の殿堂に吸ひ込まれて行く、五十九歲最高年者の龍江省代表張敬齋氏も誇代表に伍して乘込んだ、廿五歲の青年代表濱江省綏化、王兩君に劣らぬ元氣と情熱を老顏に漲へて我省代表の意氣を見せて賴母しい青年代表の新記錄を作つた濱江省兩君と北安省張德有の三君は流石に緊張と感激に兩頰を紅潮させてゐる、老も若きも働き盛りの年齡になり切つて元氣一杯新滿洲建設の雄々しい足踏みを玉砂利に印して午前八時半までには全代表が新構成下の全聯議場に顏を揃へた

午前九時各省代表は正面議長席を睨んで奉天、首都を眞中に吉林、熱河、錦州がこれを圍み膝を突き合せる樣にして時局下意義深い家族會議の本年度全聯は茲に開幕された

かくて嚴肅なうちにも溌剌たる熱意をもつて擧國一致我が省民の總意を擔ふ地方代表の國政翼賛の熱辯は第二日二十二日の本會議建國精神顯揚の事項からいよいよ火蓋が切つて落される

大陸の草分け
光榮に輝く奧野老

全聯第一日褒章式に參列する十一會員中奉天からは本溪湖本部分會長奧野莊藏氏が選ばれけふこの光榮を推し戴いて參列した翁は六十七歲、今年で來滿以來四十年といふ在滿居住記錄を持つ大陸の草分けであり今なほ本溪縣草河口で協和會運動史に地道な一頁をこつこつ記錄し續ける眞の協和精神の體得者だ、明日は卅餘年間慈しんだ村民の思慕から贈られた碑の除幕式に參列せねばといふ重ねての喜びの日を迎へる嬉しい多忙のうちにけふの式場で謙讓の面持で感激を次のやうに語つた

全くの光榮です、私は新京で本溪縣の草河口に卅七年をります、褒章の知らせがあつた日は同業組合の會議に出席中だつたので十八日地區本部からの通知ではじめて知りびつくりしました、不純分子の善導に當つたのですが、これが協和會運動に入る第一步だつたのです、只今は國民學校の生徒に通帳を持たせ學生貯金を勵行したり、貧民救濟農事指導をやつてゐます

木谷三江省代表の談

協和會運動の功勞者として廿一日の開會式に表彰狀を授與された三江省代表勃利街副街長木谷慶悦氏(四一)は此の喜びを次の如く語つた

協和會運動に携つて四年になるが何の功績としてない私が功勞者の一人に選ばれて表彰狀を戴きたゞ感激するばかりです、強いて功勞といへば終始民族協和を身を以つて實踐し建國精神の顯現に努めたのみです、今迄省聯副議長、縣聯議長を勤めて來たが初の省代表として全聯入りした矢先き此の光榮に接し無上の喜びに浸ると共に會運動達成のため更に一段と滅私報國の誓を固くするばかりです

會運動に さらに獻身
滿系五氏の感激

晴の全聯第一日褒章授與の光榮に浴した滿系被表彰者五氏は次のやうな感激談をなした

△范澤恩氏(三江省富錦地區本部、分會長、商業、三七歲)=私は大同元年協和會に加入して翌年新城鎭分會の創立に關係、爾來分會長の職を汚して居りますが、何等寄すところなく今回の表彰に與りましたことは誠に恥しい次第です、然しこの感激を以て今後とも一層會運動のため獻身の努力を捧げたいと思ひます

△王浩謙氏(安東省桓仁縣本部、縣本部委員、商工會長七一歲)=大同元年偶々私は商工會長の職にあり協和會創立とともに現在の職につきましたが、淺學菲才何んの功勞もなく今回の表彰をおうけするは誠に恐縮です既に老齡ですが、この際會運動のため一つ大いに若返つて働く覺悟です

△高氏(北安省依安縣本部分會長、農業、五四歲)=私如きが表彰されるとは實に意外でした、分會長の職には居りますが平々凡々何等功績もなかつたのに、當局の御厚意は感謝の外ありません今後誓つて知識の低い國民層に向つて會運動を働きかけたいと思ひます

△朱福三氏(濱江省五常縣本部、分會長、四八歲)=本人未だ來京せぬため五常縣代表李 氏は代つて語る=朱會長は平素地方公共事業に盡瘁され殊に協和會運動に對する獻身的努力は誠に功績多大なものがあり、今回の表彰は決して偶然ではありません、本人は事情があつて來られませんが、私が歸つてから式の模樣などを語すれば非常に感激すると思ひます

△沈子君氏(東安省密山縣本部、分會長、商業、五五歲)=何んの功勞もない私にこの度の恩賞は實に過當ですが、今回の表彰に酬ゆるため大いに會運動のため努力して過去の足らざりし處を補ふ決意です

張會長の親心

大會開會式に訓辭を行ふために登壇した張會長、一同が起立してゐると兩手を振つて一同を腰掛けさせて親心をみせれば訓辭が終るや一同起立敬禮して敬意を表し開會式初頭早くも家族會議の本領を發揮、和氣藹々の空氣を漂はせた

各方面の祝電

全聯に對し近衞首相を初め松岡外相、東條陸相、星野企畫院總裁、南總督等より祝電を寄せられた

畏くも皇帝陛下御臨の下に貴會第七全國聯合協議會御開催に當り心より祝意を表すると共に益す健全なる發達を遂げられむことを祈る 總理大臣 近衞 文麿

今般貴會全國聯合協議會開催の趣き衷心より慶賀に堪へず希くば參加各位の熱誠なる御努力に依り充分協議會の目的を達成せられ滿洲國將來の發展に資せられんことを祈る 企畫院總裁 星野 直樹

遅しき協和の姿
全聯で 報告された會勢

廿一日の全聯本會議に於て會務報告が行はれたが會現勢の槪要は次の如くである

第一に會務機構の現勢は本年度初頭德的な滿點主義を採る事になつたので、會務機構もそれに即應し運動組織としての態勢を整へ、會勢の進展に備へる爲組織構成を採つた即ち地域的には基本地帶北邊地帶及特殊地帶に分けて夫々各省本部毎に、又各省本部內縣旗市地區本部毎ブロック構成をとり、機構的には省本部並に縣旗市地區本部の各分科を定め科、班、係等々の性格を明かにし之が要員配置し經費の配分を行つた

此の結果縣旗市地區本部數は縣本部一一四、旗本部一一五、市本部五、地區本部一四合計一五〇となり之に配置された會務職員は二千餘名である。次に分會及會員の現勢についてみると、分會は三千五百餘、會員數は百六十七萬名を算し、昨年に比し分會數に於て約四百二十、會員數に於て約四十萬名の增加を示して居る分會增加數の割に比較して會員增加率が高いのは分會自體の內容の充實を示すものであり聯合協議會は本年度に於ては昨年同樣大體に於て三、四、五の三ケ月間に亘つて縣旗市地區聯合協議會を百廿六個所に於て代表數千四百十五名、又省民聯議會を四十一個所に於て代表數八百十五名、又それに引續いて六七月の間に於いて省及首都聯合協議會を十九個所に於いて共に關係機關を初め一般の非常なる熱意と關心を以て開催益す協議會の堅實なる發達を示し、宣德達情の實效を相當に擧げる事が出來た

次に靑少年團は現在は全滿的に結成され靑年團は一般團、團員約二十九萬名で少年團も一般、學校、愛路を合せて約千六百團、團員約二千團、團員卅七萬六千餘名に及んで居る尙是等の團幹部ともいふ可き人材供給の役割をして居るのが靑年訓練所である、之は本年度新に廿九個所に設けて、現在百六十二個所に及び目下それぞれ一部、二部、三部の各種訓練を施して居るが、昨年度の實績をみるに入所生徒數は一萬七千餘名に達した

次に國防國家完成を目標とする國民動員態勢である義勇奉公隊は、昨年度は全國中特別重點地方にその結成を進めたが、本年は更に他の地區に於ける結成に力を注いだのである

その結果現在に於いては總隊六十三區隊三百四十八分隊千九百五十八、その總所屬隊員は內約廿二萬名に及んで居る而して是等の完全なる發達を圖る爲にこの方面の要員養成訓練にも力を注ぎ、本年新京に隊幹部訓練所を設け旣に五百七十二名の幹部訓練を實施してゐる

親察團相次いで來滿

【釜山發國通】福島縣教育會派遣の開拓民教育振興資料視察團々長福島縣視學小浜田實氏以下廿二名の一行は廿一日朝釜山發聯絡船で釜山上陸、同八時五十五分發列車で渡滿、各開拓地を視察十月八日大連發歸國する。また滿洲の產業經濟を約十日間に亘り視察する岡山縣產業經濟視察團々長岡山縣總動員部長柴田守助氏以下十二名の一行は廿一日朝釜山上陸同七時三十五分發列車で渡滿したまた名古屋市全滿工業視察團一行は廿一日朝釜山上陸同七時五分發のぞみで北行したが、京城清津を經て入滿各地を視察十月十三日歸國の豫定である

愈よ日が短くなる

來る二十三日午後一時四十六分が、年二十四節の十八番目〃秋分〃に當り、お彼岸の中日である、此日新京の日の出時刻は午前六時二十分、日の入りは午後六時三十五分で九月一日に較べると晝の時間が一時間と五分短かくなる尙これから日にみえて晝が短かくなつてゆく

大陸ろおかる

【奉天】麥混合米に代つて新たに鮮米、西貢米の混合米が十七日より配給された、新たに配給された混合米は鮮粳水稻一等、西貢米一等各五割混合で價格は從來の麥混合に比し九十トン一叺約三圓六十六錢安の三十一圓九十八錢、一斤三十八錢で十七日は三百叺が一齊に市内に配給された

◇【吉林】地方農村では阿片煙膏を一つの醫藥として使用してゐる傾向があるのでこの防止と併せて一般醫療に當てようと今般民生部禁煙總局より便實錠、解熱劑萬效膏等を取合せ二萬五千三百五十袋を十五日省宛に發付來たので省保健科では早速各縣旗への配布にとりかかることとなつた、價格は一袋卅八錢、總額は九千六百卅二圓である

◇【琿春】琿春地區内地開拓移民團飯詰村では假家屋で兒童教育を實施中であつたが今回小學校建設が認可されたので正式に飯詰村小學校として開校式を擧行することゝなつた、目下同校には内、鮮、滿の兒童二十五名がをり何れも仲良く共學し民族協和の實踐校として琿春縣最初の小學校である

◇【大連】大連埠頭局では從來破損貨物積揚げの際責任が船舶側にあるか、埠頭側にあるか判然せざる場合が多かつたので今後船舶側の申入れなき場合でも破損貨物と認めた際には埠頭側獨自で直ちに重量又は內容品數量を檢查、船舶との間に事故の責任分野を明かにすることとなつた

經濟事犯絶滅に 百年の大計
滿洲を中心に確立

統制經濟の強化に伴ひ逐月急增の一路を辿りつゝある經濟事犯に對處し、司法部はさきに國内主要都市にこれが專任檢察官を配置し關係各機關と有機的連繫を保持しつゝその處理に遺憾なきを期してゐるが、國際情勢の變轉に伴ふ自由主義經濟より全體主義經濟機構への移行は經濟統制が單に事變處理目的遂行のための一時的現象に止らず永久的の經濟事犯に對する審判面に檢察方針の恒久的強化策樹立に資するため統制經濟共同圏內に在る日鮮、滿、蒙、北支に於ける權威ある經濟事犯擔當司法官の參集を求め、滿洲國側張司法部大臣、及川次長以下刑事司を中心に各司關係司科長、地方側新京、奉天、哈爾濱、齊々哈爾、錦州、牡丹江、遼陽、安東(檢察廳のみ)の主要地方法院及び檢察廳長並に次長、吉林、營口、承德、佳木斯、延吉地方檢察廳首席檢察官來賓側最高法院、同檢察廳新京高等法院、同檢察廳、總務廳、治安部、興農部等各關係官出席、來る廿五日より三日間合同法衙廳に國務院講堂に於て日、鮮、關、滿、蒙、北支の各管內情勢報告を中心に諮問事項に對する答申及び提案事項に關する協議をなし滿洲國を中心としこれ等隣邦諸地域を繫ぐ新經濟統制事犯對策の確立に資する

農產物十ヶ年計畫
新體制に即應策定

日本の新體制下における國土計畫の一環としていち早く農產物增產十ケ年計畫を發表したが滿洲國に於ては儼に決定された農產物五千萬トンを目標とする農產物增產十ケ年計畫につき新體制に即應して東亞共榮圏確立にそふべく滿洲綜合立地計畫に直行して愼重檢討を加へつゝあつたところこのほど新たに農業開發十ケ年計畫案要綱の決定を見、關係司局長代表を以て專門委員會を構成、嚮に立案を見た十ケ年計畫を基軸に實行案の策定を急ぐことゝなつた、右決定の要綱案は

△耕地面積の增大確保、△收量增加の技術的處置、△價格勞賃資材確保、△災害補償

等の原則的要綱を決定せるもので、日本側と呼應せる明年度を初年度とした開發十ケ年計畫であるが、既に專門委員會にては實行案の作成に着手、十一月中には實行計畫の全貌が明確化するものと豫想されるに至つた

新京神社で 遙拜式舉行

來る二十三日は秋季皇靈祭であり新京神社では午前十時より社頭にて各官廳、氏子總代、學校等の參列のもとに盛大なる遙拜式を擧行することとなり一般の參列を希望してゐる

日華蒙代表離京

興亞の氣魄漲る動員大會に參加青年の感激に胸おどらせた晴れの國外代表のうち北支代表三十二名は廿一日午後六時五十分新京發歸國の途につくがこれに先立ち日本青年代表六十五名は二十日午後四時卅分から新京豐樂路中央飯店で解團式を行つたのち同夜十一時卅五分發哈爾濱へ向つた、また蒙疆代表十名も同じく午後十一時卅分發多大の收穫を收めて離京した

優秀仔犬を無償頒布

軍犬十萬頭計畫の進捗にともない國都の軍用犬熱は著しく昂つて來たが最近軍犬以外に警備犬としてグレートデンの飼育が相當盛んになり中でも治安部丸山少將の愛犬の如き體重二十數貫に上り愛犬家垂涎の的となつてゐるとき櫻木町三三五加藤金保氏は優秀グレートデンの仔犬生後三ケ月のものを愛犬家に無償頒布すると希望者は本人直接來談又は電話三―六九三七に照會されたいと

京商諸行事

新京商業學校では二十九日午前十時の創立二十周年記念式を中心に三日間に亘り諸行事を催す

一、記念展覽會、二十八日から三十日迄每日午前十時から午後四時までの間

一、創立二十周年記念式に引續き勤續者、功勞者表彰式 二十九日午前十時から

一、記念運動會 二十九日午後一時から

一、同窓會 二十九日午後六時から宴會

一、慰靈祭 三十日午前十時

一、記念演奏會 三十日午前十一時半

尙二十九日の記念式には大阪在住の初代校長森川勉氏が態々列席することゝなつてゐる

國府郵便料金を値上げ

【北京廿日發國通】新政府治下における現行郵便料金は諸物價の昂騰にも拘らず事變前以來据置となつてゐたので國民政府ではこれが改正を行ひ郵便料金の全面的値上げを廿三日より一齊に實施することとなつた

團體往來

△山形縣鮮滿視察團十五名 午後十一時三分哈市より

△新京驛J・T・B主催哈市忠靈塔參拜團二十二名 午後十時三十分哈市へ

△哈市青年義勇隊六十五名 午前九時吉石濠へ

△愛媛縣滿洲開拓地視察團二十二名 午前八時三十五分奉天へ

△大連鐵路學院第三期生旅行團四十一名 午後十一時十三分大連へ

△民生部主催中等學校滿系教師訪日團體二十二名 午後十一時十三分奉天へ

明日の催し

(廿二日)

△滿洲開拓青年義勇隊座談會 於中銀俱樂部午前十一時

△滿拓座談會 於中銀俱樂部午後二時

△滿洲學術聯合會講演會 於軍人會館午前九時

△總務廳企畫處會議 於軍人會館午前十時

△滿鐵演劇研究會發表會 於西廣場厚生會館午後七時

△土建協會株主總會 於記念公會堂午後一時

△滿洲農器具商組合 於記念公會堂午後一時

△七彩會洋畫展二日目 於記念公會堂

△開店記念週間 於寶山百貨店

△新作家具發表會 於三中井百貨店

△秋季第三次競馬第三日

△秋季野球リーグ戰第九日 於兒玉公園球場午後一時半

△新京男子籠球選手權大會 於兒玉公園コート午前九時

△高專大學足球大會 於中銀球場午前九時

△ラグビーリーグ戰第四日 於體業球場午後一時

今晩の放送

▲七・三〇(新京)ドイツ前線軍歌集(レコード)▲七・四〇(新京)講演「國際ニュース觀」瀧川佐吉▲八・〇〇(東京)ラヂオ小說「野口英世の母」宮澤綜夫▲八・三五(東京)筝曲「栄路」米川文子他▲八・五〇(東京)ラヂオドラマ「戰地の子供」蘭間蔵一他▲九・三〇(大連)秋運夜五題

新京 三好野 東京
イタヤ街(永樂町一) 電話③ 三四、四八、三八、四四

群馬縣人に告ぐ
無任所大臣兼企劃院總裁 星野直樹殿(新京群馬縣人會長)近日中に來京せらるゝ筈に付其の機會に縣人會歡迎會を開催の豫定に致居候間左記に依り奮て御出席相成度御案內申上候
一、日時、場所、決定次第新京兩新聞に廣告す
一、出席豫定通知、準備の都合あるに付本會事務所(吉野町一ノ一五石川商會電話(3)四七四八)宛至急御通知相成度
新京群馬縣人會

賣家(住宅事務所向)即時明渡
場所 新京錦町四丁目
土地 八十坪
建物 延坪五十五坪
鐵筋煉瓦二階建一階八疊二、六疊二、三疊一、玄關 二階十二疊洋應接、八疊一、四疊半一、瀧水便所、水洗便所、風呂設備完全
新京曙町二丁目二一 共益舍 藤原 電(3)五五一七番

賣土地
場所 新京永昌路目拔場所
坪數 三百二十七坪(三筆)
確實、親切、叮嚀絶對信用出來る公認店
新京曙町二丁目二一 共益舍 藤原 電(3)五五一七

改築旅館貸度し
一、場所 新京附屬地
一、室數 十一室
一、其他 條件
新京在住者にして相當資産信用を有し經營に確信を有する方、詳細面談
(姓名在社)

淋病專門熱療法
東京 新京 新京熱療法療院
新京曙町四ー一脇坂ビル(長春寺前)

合冬服の御準備は今!
御一報次第多少共遠近に拘らず早速參上
外山洋服專門店(修理・改造)
婦人子供服改造も致します
電(2)七六四一(新京興安路)

割烹 滿壽
三笠町三 電(3)二八一〇・五七七五

旅館の大サービス
十時過新京驛へ御來着の方
土地不案內の方
御宿にお困りの方
驛前から豆タクで館で直接致します(館出で下さい料金は當館で負擔)
新京西五馬路 電話(2)一四三八 大福旅館

取扱品目
各國羅紗洋服附屬品一式
東亞ペイント諸建築材料
日滿商事石炭指定販賣店
新京日本橋通り
加藤洋行新京支店
電話 石炭部(3)二〇三三、五三八八 建築材料部(3)三七三一

殉職社員故李子陽 祐壽昌 社葬の際は御多用中御會葬被下御芳情之段厚く御禮申上候實は拜趨御禮可申上筈之處乍略儀以紙上御禮申述度如斯御座候
康德七年九月二十一日
滿洲拓植公社 總裁 二宮治重

おでん 大阪
季節料理 丼類 川柳物 定食 洋食類
富士町三ノ二六 新料理店通り

營業種目
店舗改造
家屋修繕
家具製作
建具一式
古くて信用ある店
長岡木工所
大經路二〇七號 電話(2)三三五七番
建具の御注文はぜひ長岡へ!
注文品製作專門店

パン
カネタ製麵麭工場
學校 官廳 商店 御用達
第十二回全國菓子大博覽會 名譽賞 金牌受領
西四馬路 電話(2)一八六六番

民刑事訴訟顧問及鑑定 貸家貸地賃金請書類作成
滿洲國特許商標登錄
辯護士 辨理士
黑田實法律事務所
新京日本橋通三十三番地 日本橋通より西入半丁 電話3 五四四九番

割烹 新京天平
天平そば
ダイヤ街(永樂町) 電③ 三六七九一番

橫濱正金銀行新京支店
本店 橫濱 新京日本橋通三十四 電話代表(3)三六一一
資本金 壹億圓(全額拂込濟)
積立金 壹億參千七百拾五萬圓
營業種目
諸預金
小口預金 金十圓より定期預金百圓より、其他內地預金の御取次ぎ、內地への振替へも迅速に御取扱致します便利に御相談申上ます
貸付、割引
內外荷爲替 內地外國滿洲各地向も有利迅速に御取扱致します
送金 世界各地向送金を御便利に御取扱致します
信用狀 (海外支店出張所四十二個所其他主要各地取引先有)當行旅行信用狀による御旅行は最も安全御便利です
商業調査 (海外御視察等に特に御便利です)御遠慮なく御利用願ひます

くろおず・あつぷ(一)

河野敏子は「絹代の初戀」でデヴユーした、まだまだ演技を云々する所ではないが、闊太さと云ふか、何か物をしない逞ましさがあるらしい、大きく見開かれた眼にもそんな感じがある、喫茶ガールだとかタイピストだとか、それからの大船映畫にちらちら出現してゐるが、彼女が現はれると、とたんに清新な匂がする、と言ふ者もある、最近では「都會の奔流」に玉突屋のゲーム取り「愛の暴風」ではホテルの電話交換手、一言か二言の臺詞を喋つてゐる、言ひ忘れたが聲もなかなかいい、新進の女優さんの中でこのこなどよくなる方ではなからうか

滿洲演藝協會・大陸興行協會
演藝國策を體し 提携問題圓滿解決!

豫て傳へられてゐた「滿洲演藝協會」と「大陸興行協會」の提携に關する問題は去る十九日滿映甘粕理事長の斡旋で滿藝側代表三浦副社長、代田理事長らと大陸興行協會側四代表との會合があつたが演藝を國策的に運用しやうと言ふ大乘的な見地から、こゝに大陸演藝協會を解體、滿洲演藝界の改善向上を圖り「滿藝」の發展に協力しやうと、大陸興行協會所屬の既存業者二十八名は〃滿藝〃側の現地囑託となり同社の業務に從事することゝなり、三ケ月間に亙つて紛糾を續けてゐた問題も圓滿に解決を見た

現地囑託は、演藝物の買付の仲介、賣込の斡旋、上演の宰領等の事務を委囑し、月手當を支給、また滿藝職員たるを希む者には成可く希望にそふ樣考慮し、轉業者に對しては申合せの日より三ケ年の計算により轉業以後の月手當額を一時に支給すると言つた滿藝側としては非常に好意的なものである

伺、大陸演藝協會代表者の木谷、黑家、廣田、鬼木の各氏は、その特殊性を考慮されて、從來よりの取引地盤より買受くる一本建演藝について滿藝に對して上演申出のあつた時は、滿藝側は深甚な好意を持てその希望にそふ努力すると云ふ特殊な條件も調印された、一元化された滿洲演藝界の發展向上はかゝつて滿藝の肩にあり、滿洲文化の一翼を背負ふ〃演藝〃の責任も愈よ重大となつた譯である

提携問題解決について大陸興行協會側某業者は左の如く語つた

我々も國策の線にそふべく吾が身を殺して努力して來たのですが、今度、滿藝の非常に好意的な計ひで圓滿に解決した事は唯吾々自身だけでなく廣く滿洲演藝界の爲に喜ぶべきだと思ひます、代表者の四人はまあ從來通り仕事を續ければ良い譯ですし、現地囑託の連中も以前は大陸興行協會のものみの興行だけの所へ滿藝側の仕事も出來る事になつた譯で、之は滿藝自身にとつても地方を増加したと言ふ利があり、兎に角滿藝側の非常な好意には我々一同感謝して居ります

滿鐵 演劇研究會 本日發表會開催

本年七月同好者相寄つて結成した滿鐵演劇研究會では本日及び明二十二日午後七時より西廣場厚生會館に於て第一回演劇發表會を開催一般に開放することゝなつた、演題は次の通り、何れも入場無料但し場內整理費として二十錢を徴す

(一)現代劇「父」(二)時代劇「曾我の對面」(三)同「揚卷助六茶屋場の段」(四)喜劇「木曾路道中膝栗毛」(五)浪曲「召集令」

美しき争ひ

「格子なき牢獄」につゞくレオニード・モギイの第三回作、主題、スタツフ等文字通りの姉妹篇といふべきもの、原作は前作と同樣ギナ・カウスで戀愛と母性愛の相剋をとりあげてゐるもの、脚色も前作のハンス・ウイルヘルと原作者の共同になるもの、出演者はリユシエンヌ・ルとデユコオが姉妹に扮してゐる他リユシエールの師であり且新劇團の雄として名聲ある「喚えろヴオルガ」「みどりの園」のレモン・ルーロー、前作で醫師に扮したロジエ・デユシエーヌ及び「望郷」出演のダリオ等々である

音樂は輕音樂の名家ワール・ペール、カメラはテツド・パール、裝置は前作同樣ヴアケヴイツチとコラツソン……フアスト・シーンはピストルで撃たれる年若い女性、場所は巴里の考古學研究所…と言つたものである(來週帝キネ封切)

山根大サーカス團 新京日日讀者優待券 二十日より二十九日迄
此の券持參の方は一等席の入場料五十錢 八島小學校下公演中

山根大サーカス團 新京日日讀者優待券 二十日より二十九日迄
此の券持參の方は一等席の入場料五十錢 八島小學校下公演中

山根大サーカス團 新京日日讀者優待券 二十日より二十九日迄
此の券持參の方は一等席の入場料五十錢 八島小學校下公演中

雜音

「風雲將棋谷」と「山のロマンス娘」を封切つた新京キネマ、前者は阪妻主演といふスターヴアリユーもあり、少し尺數に不足はあるが通俗物としての吸引力はあり初日三千圓といふ好成績を示し引續き二日目も好調▼唐突な物語りがスピーディに運ばれてゐるのが身上で、七五調の臺詞が使用されてゐるのは何か異色づけやうとした意圖からであらうか、相當あくどく氾濫さしてゐる、時時セットのお粗末さなどが見受けられるがこれを我慢すれば大衆物として充分に後篇を期待させる▼帝キネの「小島の春」と「海洋兒」の和洋混成プロ、前者が呼びものであるが入りは普通程度を出でない、こゝばかりではないが一體に野外行事の賑やかさに大分客足を奪はれてゐるやうで、豊劇の「格子なき牢獄」なども週末は不振を喫した模樣である▼石井春瞳一行のアトラクションを出した銀キネ「秋葉の火祭り」「玄海灘」の映畫番組も普通級以上のものであるだけに好調な出足を見せてゐる、春瞳は初めての來演ではないが馴染みのあるのが強味、熱演ぶりを買つておかう▼大船の唯一の話題作「木石」の登場、ポリドール樂劇團と文化映畫「ある日の干潟」(これは藝能祭第一位を獲得した佳作)同樣注目に値する、を添へてゐるが、一本立つ强氣は長春座として珍らしい▼朝日座も晋りで「宮本武藏」の完結篇に「出世の氏神」を添へた時代劇全プロだが、前者だけで充分に見應へがある

日本ニュース社 海外十四社と提携

日本ニュース映畫社は、愈よ十月三日より世界各國ニュースを收錄せる「日映海外ニュース」を定期的に發行する事となり、目下、その準備を進めてゐるが、同ニュースには左の外國ニュース映畫社十四社のニュースが收錄される事に決定した

(滿洲國)滿洲映畫協會(中華民國)中華電影公司(獨逸)ウフア社、レダクス・アクチユアリタ社(伊太利)ルーチエ社(英國)ブリテイツシユ・ピクトリアル・プロダクシヨン社(米國)フオツクス・ムービートン・ニユース社、ハースト・メトロトン・ニユース社、パラマウント・ニユース社(佛蘭西)パテー・ジユルナール社、フランス・アクチユアリテ・ゴーモン社(洪牙利)マヂャール・フイルム・イロダ社(南米)ス・ソ・アルヘンチナ社

この結果、獨軍の英本土空襲、米國の軍備強化を始め、世界のトピックはすべて同ニユースに包含定期的に紹介されるわけである

映寫機補給 關係當局へ陳情 大日本映畫協會から

映畫事業に必要缺くべからざる映寫機の製造は昭和十三年七月八日商工省令第四九號、昭和十三年六月二十日商工省令第三三號等によつて著しく制限されてゐたが、更に本年七月七日商工、農林省令第二號奢侈品等製造販賣規則制定により來る十月七日以後は中古品に至る迄これが販賣を全面的に禁止せられ、映畫界は映寫機の補給不能を豫想さるるに至つた、かくて一面に於て映畫の重要性が認められつゝ、他面に於ては映畫機補給不能となるが如きは頗る遺憾であると、大日本映畫協會では會長山本達雄男の名によつて十一日商工省、內務省、文部省、內閣情報部へ陳情書を提出映寫機製造に必要なる鐵鋼の配給を優先順位に設定せられたきこと及び鋼鐵製造限規則の物品指定中より映寫機を除外せられたき旨を陳情した

動く映畫界 全勝は松竹へ接近

新體制工作に大童の映畫界は、曩に極東キネマが東寶系梅田劇場に合併されたので、對立的立場にあつた全勝キネマの動向が注目されてゐたが、豫て進められてゐた松竹への接近が全勝山口天龍氏の上京によつて俄然濃厚化した、合併と迄邁進するかどうかは疑問であるが、現在の新興との提携を強化單に新興と限らず松竹ブロックへ參加するのは內定の模樣である

伺、極東は十月上旬の山口百平作品「太閤記」を最後に、大寶映畫のマークとなる筈で、撮影はさし當り東寶京都スタヂオを使用、年末迄に現在極東古市ステージを廢止、トーキーステージを建築、來春よりそこで製作が初まる筈である

電報

田所秋馬は愛煙家である、百本乃至百二十本これが五年前からの彼の一日の吸煙量である、從つて最近に於ける此煙草拂底は彼の生活過程に大恐慌を來したことは言ふ迄もない、彼は來る日も來る日もタバコを求めて街を狂奔した、彼の目は日毎に血走り溫和な容貌は漸次兇惡に變じて行つた、そして彼は遂に三人の戀人を失つたのである

彼は間もなく勤めてゐた某官廳を止め、或煙草會社に就職せんとしたがそれが成功しない中に病氣で倒れて仕舞つた

流石の彼も餘程苦しかつたと見えて見舞ひに行つた私に「之を賴む」と言つて痩せ細つた手で枕元を指さした、其處には一通の電報用紙があつて宛名は彼の父になつてゐた

彼は長い間父と義絕してゐたのである、私は彼の斯うした心境の變化を喜びながらも斯うした電報を出す彼は餘程苦しいのに違ひないと思つて妙に痛々しい氣がした、電文は至つて簡單で「アキマピヤウキチエリイモツテスグコイ」

(富士眞砂緒)

園田鍼灸院 電話②四四八〇

和洋家具新作發表會

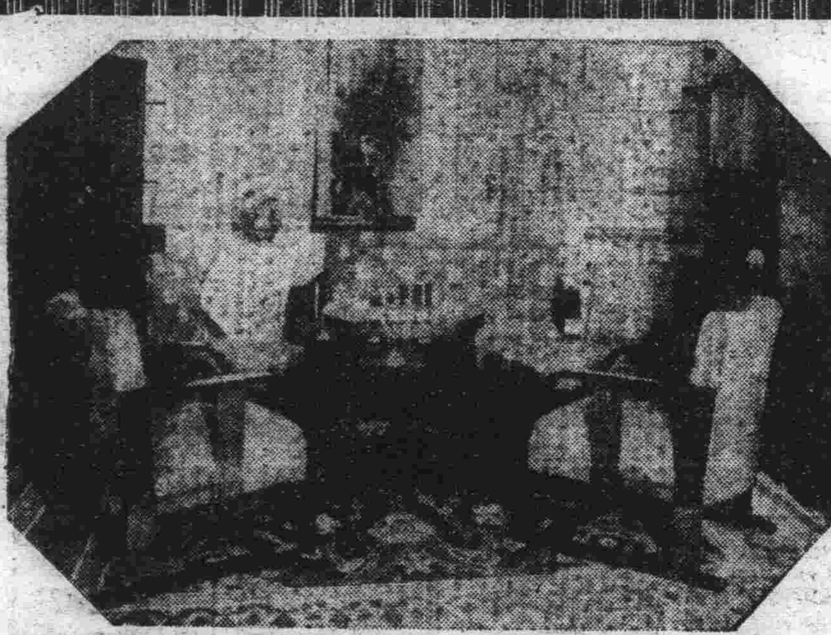

弊店設計部創案直營工場にて入念製作せる嶄新堅實なる和洋家具各種陳列

出陳品
應接セット
洋服箪笥
和服箪笥
整理箪笥
飾り箪笥
化粧箪笥
子供箪笥
飾棚・茶棚
本箱・水屋

會期 廿日より十月一日迄
會場 五階ギヤラリー 三階家具賣場

新京 三中井

新京映画館 明日の日曜御案内

豊樂劇場
喜劇王競演大會
エノケンの ざんぎり金太
ロッパの 駄々ッ子父ちゃん
明日は十時四十分開映
(廿三日まで)

長春座
NO・1揃ひの傑作 映畫實演 週間
文藝映畫のNO・1 五所平之助再起第一回作品 新協赤木 大船木暮 夏川 木石(ぼくせき)
ショウのNO・1 ポリドール專屬新人總出演 ポリドール樂劇團
文化映畫のNO・1 藝能祭コンクール第一位入選 或る日の干潟(ひがた)
十時開映・一圓二十錢均一

帝都キネマ
激賞と絶讃
小川正子の 小島の春
獨逸魂を描く 海洋兒
明日曜は十時十分映寫

朝日座
宮本武藏
片岡千惠藏・宮城千賀子・月形龍之介
第三部・劍心一路
愈よ巖流島の大決戰え!
十一時開映
六拾錢
出世の氏神

銀座キネマ
絶讃好評!!
映畫とアトラクシヨン
玄海灘
山路ふみ子・宇佐美淳・山口勇
秋葉の火祭
市川右太衛門主演 高山廣子・南條新太郎
新しい魅力!!輕妙洒脱の近代シヨウ! 石井春瞳と歌ふまんげき 公演
十一時開映

新京キネマ
連日壓倒的滿員御禮
怪奇!戰慄!神秘將棋谷の謎?
阪東妻三郎×市川春代主演 風雲將棋谷
輕妙洒脱の珍ロマンス騷動!
井染四郎×姫美谷接子主演 山のロマンス娘
日曜は十時半開映

27日封切 帝都キネマ

愛情に生きる女性の歡びと哀しみ名匠レオニード・モギイの描く現代に

生きる永遠の女性!
CORINNE LUCHAIF
美しき争ひ
シャルル・ゴンボー臺詞
コリンヌ・リユシエール……アニイ・デユコオ第二回顏合せ

工組中央統制協議會 新體制の準備會

【東京發國通】工業組合中央統制協議會では十九日午後丸ノ内中央亭に第一回新經濟體制準備委員會を開き農、工、商を一體とする生産配給消費體制の確立と大工業をも包含する協同組合體制整備を目標とする左の如き基本方針を決定、業者別組織などの具體的方針については今後さらに研究を遂げることゝなつた

△新經濟體制の基本方針

一、不偏徹底せる經濟統制の達成を期するために新經濟體制としては大經濟圏を目指して從來の農業、工業、商業などの區別に捉はれず生産配給および消費を一環とした體制を確立する事

二、內在的なる經濟の統制完遂を期するために新經濟體制としては協同組合體制を基本として確立すること

三、工業に關する新體制としては大工業、中小工業とにおいて別個の體制をとるべきではなく同一系統的なる協同組合體制に綜合さるべきこと

內外情勢に鑑み 紡聯統合へ

【大阪發國通】自治的統制機關として多年その存在を誇つてゐた紡績聯合會が今後如何に改革されるかは各方面注目の的となつてゐるが紡聯當局としては政府の企圖する經濟新體制が具體化しない以上その機構改革は時期尚早なりとしてゐる、しかし最近における輸出不振その他內外情勢に鑑み紡聯會社の整理統合は必至とみられ、大紡績會社筋では左の如き會社整理案を協議中であり、これに伴ひ紡聯の機構改革も時期の問題とみられてゐる

一、操付錘數ならびに技術の兩方面より睨み合せ五車乃至十車を存置し殘りの半分は委託經營他は統一合併する

一、定期間技術ならびに能率試驗を行ひ不合格會社を自然淘汰する

一、紡聯および輸聯を包含して一大棉業會社を新設し生産配給の一環的統制を行ふ

印棉取契約 第一回打合會

【大阪發國通】十月を以て更改期に達する紡聯對印棉取同盟との印棉購取契約につき十九日大阪綿業會館に紡聯、棉、同業會、郵船などの關係者が參集、第一回打合會を行つた結果、船會社では船腹不足の現狀に鑑み現行率引上げを企圖してゐるが、これに對し紡聯側では最近の輸出情勢から見て昨年度二割程度の値上を見たる現行率を更に引上げることは不當なりとの反對意見を表明、結局運賃問題より船腹不足の現狀對策が先決問題として第一回懇談を終り不日第二回の懇談を行ふこととなつた

對米貿易概算

【東京發國通】大藏省發表＝九月中旬における本邦對外貿易概算左の如し（單位千圓）

輸出	八八、八五七
輸入	八〇、一八九
合計	一六九、〇四六
出超	八、六六八
一月以降累計出超	二七四、一六七

日下撫順炭礦工場長

企畫院、商工省、特許局等との間に製鐵事業に關する打合せのため東上中であつた撫順炭礦製鐵工場長日下和治氏は廿日午前七時廿分港外着入港鴨綠丸で歸任したが、船中左の如く語つた

日滿支産業圏の躍進を期する上に製鐵部門は大きな役割を持つてゐるが、現在の經濟事情から考へて生産コストを安くしかも數量を多く送り出すといふことが一番必要で、撫順製鐵工場では過去廿年特殊の製鐵法の研究を續け最近完成、企業化する見込がついたので東京の關係官廳と打合せして來たわけだ、撫順工場で今困つてゐる問題は工人不足の問題だが、然しこれも農閑期には農村方面に逃げた工人が歸つて來る見込があるから何とか間に合ふことと思ふ、新政治體制下にわれわれ技術者が痛感ずることは、技術の國家管理と云ふことだ、術の國家管理が斷行されれば所謂東亞共榮圏の確立の上に異常な能率促進を期待することが出來る、東京の關係方面も大體同じ氣持でゐることは今度話して見てよく分つた

中銀帳尻

十四日の中銀帳尻左の如し（單位千圓）

紙幣	七六二、七九〇
銷貨	三九、六一九
預金	二九〇、七九五
貸出	八六六、八二七

新穀用麻袋 二千萬枚發注

滿洲麻袋組合は常盤ビルを買收同ビル二階に古麻袋公司とともに引移つたが麻袋輸入配給に關しては速かなる輸入と管內配給の促進に當つてゐる同組合の現在の發注高は七、八兩月各五百萬枚合計一千萬枚（何れも九月短期積）九月一千萬枚合計二千萬枚であつて船腹の都合により七月發注の分も全部年內到着は見込み薄く、十月初入荷分は百四十萬枚十二月末までに約一千萬枚に達する豫定であるが舊年末の二月末までには新穀の出盛期に當るので是非間にあはせたい意向の如くである、充分なる入荷を見るまでの措置としては現在各特殊會社及び同組合を初め全滿各地に散在手持分が相當あるのでこれによつて賄ふは勿論內地よりの空袋の輸入を交涉中であるが輸出手續きの簡易化と對外價格との調整が要望されてゐる

二次電氣事業計畫 水主火從とす

滿洲國に於ける電氣事業は建國迄は地形氣象の關係からことごとく豐富な石炭資源を利用する火力發電に依存してゐたのであるが建國後に至つて漸く水力發電の重要性が認識され第一次五ケ年計畫においては水主火從を基調とする開發方針に從ひ第一松花江豐滿、鴨綠江水豐及び鏡泊湖の三大水電の建設に着手するとともに相變炭礦地による山元大發電所主義に基き阜新、渾河、撫順、西安等に大火力發電所の建設計畫を進めて來た、しかるに水力發電事業は滿洲の地形上の特質から規模が頗る尨大なものとなるため完成迄に長日月と多額の資材を要するので極度の資材難の中にあつて急激に增加する電力需要を充たす應急處置として火力發電計畫の完成に重點を置き五ケ年計畫に豫定された水力發電計畫の一部たる渾江桓仁及び牡丹江二道河の二水電計畫の延期を餘儀なくせしめられるに至つた

これがため五ケ年計畫の完成する八年度迄には火力發電は渾河發電所の一部を除き阜新、西安、二道江、撫順、鞍山、佳木斯、錦西等の新增設計畫をほゞ完成し豫定計畫に近い發電設備を得ることになり八年度乃至九年度に於ける水力は僅かに三となり水主火從の豐富低廉なる電力供給は容易に望み得ない實情にある、よつて目下政府並に關係方面に於て審議を進めてゐる第二次電力開發計畫に於ては

一、水主火從の開發方針を徹底して豐富低廉なる電力供給を可能ならしむる

一、主として渇水期に於ける補給的電力たる火力發電は現計畫設置で充分使命を果し得る

一、石炭需給の現狀よりして發電用炭の使用節約を圖る

一、山元發電所の粗惡炭使用は既に最高限度に達してゐる

等の諸原因から電力開發方針の一大轉換を行ひ最大の重點を水力發電計畫に置くことに決定した、現在計畫されてゐる水力發電地點は八年度より着手する渾江本流の桓仁並に回龍二地點の三大發電所及び鴨綠江本流の義州並に渭原、第二松花江の紅石 子その他太子河、牡丹江等も有力な候補地に數へられてをり十三年度迄には第二松花江豐滿發電所の第二期計畫も完成するので水火力の比重はほゞ同等となり第二次水電計畫のほゞ完成する十六年度に於ける水力發電設備は九年度の約二倍に達し水力三に對し火力二に躍進する等で水主火從を基調とする豐富低廉なる電力供給の理想ははじめて達成せられるわけである

商況 （廿日前場）

海外經濟市況

倫敦金塊	一六八志〇〇
紐育金塊	三五弗〇〇
倫敦銀塊	二三片一六分七
同 先物	二三片一六分五
紐育銀塊	三四仙四分三

外國爲替

米英爲替	四弗〇四仙四分一
米日爲替	二三弗四七仙
米支爲替	五弗三九仙
英日爲替	一志二片二分一
英支爲替	三片一六分一
英佛爲替	ー
米獨爲替	三九仙九五

紐育株式

スチール株	五六弗四分三
アナコンダ株	二三弗四分一

紐育棉花

現物	九仙八九
十月限	九仙四五
十二月限	九仙四六
一月限	九仙三七
三月限	九仙二七
五月限	九仙二一
七月限	九仙〇〇

印綿

ブローチ	一九七留比四分三
オムラ	一七六留比四分一
ベンゴール	一四一留比二分一

各地株式市況

東京株式（短期） [illegible]

大阪株式（短期） [illegible]

大連株式（短期） [illegible]

各地商品市況

大阪綿布 [illegible]

大阪棉花 [illegible]

大阪期米 [illegible]

大阪人絹 [illegible]

橫濱生糸 [illegible]

手形交換高（廿）

一〇七枚 [illegible]

E・ヴァルガは中立諸國の戰爭受難について述べて、中南米諸國、トルコ、イラン、アフガニスタンの事を書いてゐる▼「戰爭のこれら諸國の經濟狀態への影響は、各國の經濟が世界市場と結びついてゐる程度に應じて異なる、イランとアフガニスタンではこの結びつきは比較的弱く、南米の單一栽培農業諸國、例へはアルゼンチン、ウルグアイ、ブラジル、チリ等では非常に強い、現在では運賃が價格形成に甚だ重要な意義を有してゐる…チリ、ペルー、ヴェネズエラ等、その主要輸出品が鑛産物である南米諸國はこれらの産物の世界市場における騰貴によつて儲けた、しかし他方これら諸國は輸入商品の値上りに苦しんでゐる」▼ヴァルガが結局強調してゐるのはアメリカの地位の強化である、だがアメリカも漸次戰爭に引き込まれるのではないか、また金の地位がどうなるかも問題である、アメリカの地位の問題がすでに一つの經濟學の問題となるであらう

酒

腕づく半次 【139】

（戰上篇 映畫化） 中川雨之助 西正世志畫

大騷ぎ

「お孃はんは、何故そんなに平太さんのことばかり訊きたがるんだ。半次兄イだつて、誰だつて、ほかに子分は幾人でも有るぢやねえか」

さう言はれると、何故かお藤は、がつくりと首垂れてしまつた。

すると、止せばよいのに、野呂勝は、ひとかどそれを慰める氣になつて。

「惡いこたあ言はねえからお孃はん、平太兄イのことなんか、もうスッパリと諦めてしまつた方が宜うがすぜ」

と云つた。

お藤は、それを聞き咎めた

「え。諦めろツて……?平太さんは、若しや死んでしまつたのぢや無からうねえ……」

その聲は、顫へて居る。

「知らねえく。俺ら、そんなこたあ知らねえ。何もかも知つてゐるのは半次兄イだ。半次兄イに訊くが宜い……」

野呂勝は、困り切つて、ソロソロ尻を上げにかゝつた。

「半次さんが知つてゐる……あの、半次さんが……?」

これまでにも、平太の話になると、いつも宜い加減に胡麻化してしまふ半次の態度を怪しんでゐたお藤であつた。

「平太さんは、やつぱり、死んでしまつたのでは……?」

急所を衝かれて、野呂勝は堪まり兼ね、

「俺らは知らねえく」

と、言ひながら、逃げようとした。

「あッ。マア待つて…勝!」

お藤が、一生懸命の顔をして思はず手を差しのべて、いま縁側から腰を浮かせた野呂勝を引留めようとしたが、野呂勝の身を引いた方が早かつたので、スカを喰つて、前のめりに、お藤の體が、のめつた機、體の加減か、グラくと俄にめまひが來て、ハツと思ふと、ベッタリ縁側から庭へ轉がり落ちてしまつた。

「あッ」

といつたが、打ち處が惡かつたか、お藤はそのまゝ悶絶してしまつた。

「危ねえッ」

野呂勝が、急き抜け起さうとすると、眼を圓くして、眼は開いたまゝ、口を噛しめてウンともスンとも言はない。

野呂勝は仰天した。

「わアッ大變だア……お孃はんが大變だア」

その聲で、比丘尼さんが裏の裡から飛んで來てみると、この有樣に、これも仰天して、

「だから、言はないことぢやない」

と、呟きながら、勝に手傳はせて、どうやら斯うやら座敷へ助け上げ、水を吹くやら背を撫でるやら大騷ぎ。

それでも、介抱の甲斐あつて、正氣には回つたが、お藤は、まるで重病人の有樣。

「おまいさん、氣の毒だが、一ト走り金さんの處へ行つて知らせて來ておくれ」

と、比丘尼さんに言はれ、

「金さん……?そんな人は、俺ら知らねえ」

「ぢやア、半次さんは?」

と、勝は首を振る。

「半次兄イは知つてゐるが、何處に居るか、それも知らねえ」

「弱つたねえ……ぢやあ仕方が無いから、わたしが一ト走り行つて。序に、お醫者を呼んで來る。おまいさんも懸り合せで仕方がない、留守番を賴みますよ」

言ひすてゝ比丘尼さんは、襷引からげて、出て行つた。

斯うなると野呂勝も仕方が無い。お藤の枕もとに、ツクネンと坐つて、賣れ殘りの餅網を恨めしさうに眺めて居る

平領齒科醫院
新京中央通（新京神社前）
電③三三四二

日曜 九月二十二日 戊辰 八月廿一日 佛滅 危 虛宿 （東京・本郷・神誠館）

●一白の人 一時好調子に行けど異變突發することあり 巽と南と北が吉

●二黑の人 實直にして小利に安んずべし 焦る時は失敗 丁と辛と甲が吉

●三碧の人 衰退の氣運に閉さるゝ日 一歩も氣を許すな 西と乾と甲が吉

●四綠の人 惱み蹟きありとも失望することなく勵むべし 丁と西と甲が吉

●五黄の人 一筋の平野に鍬を入るゝが如し 焦るべからず 乾と東と巽が吉

●六白の人 風波大角に治まり平靜なる結果となる吉日 巽と辛と癸が吉

●七赤の人 行ふ所誠あれば萬人之れに和し事成るべし 甲と丁と癸が吉

●八白の人 人に逆ふときは地位に翳りを生ずる憂あり 乾と東と巽が吉

●九紫の人 調子外れをして深みに陷ることあり 御注意 甲と南と北が吉

秋物新柄銘仙特賣會
22日より……25日まで（四日間）
赤札附特價御奉仕品豐富に取揃へて御座います
ダイヤ街 電③6656
滿壽屋吳服店

帝都キネマ 電③
ニュース 12•58 4•06 7•16
海洋兒 1•20 4•30 7•37
小島の春 11•30 2•38 5•48 8•55 10•20
19日より24日まで料金1圓
次週二十七日 美しき鷹

新京キネマ 電③二〇六八
ニュース短篇 12•00 2•39 5•18 7•57
山のロマンス娘 12•13 2•53 5•31 8•10
風雲將棋谷 1•06 3•45 6•24 9•03 10•10
十九日より廿五日まで 一圓均一
廿六日より四日間 實演 美ち奴 梅木榮夫

朝日座 電②三〇九六
出世氏神 11•00 1•54 4•45 7•25
ニュース短篇 12•00 2•50 5•40 8•20
宮本武藏第三部 12•35 3•25 6•10 9•00 10•13
廿一日より廿三日まで 料金60セン
次週廿四日より 燃ゆるバルカン 國際謀略戰

豐樂劇場 電②一四四五
ニュース 1•11 4•10 7•00
ロッパの駄々子父ちゃん 1•30 4•33 7•20
エノケンのちゃっきり金太 11•50 2•50 5•40 8•40 10•00
廿日より廿三日まで料金七十錢 日曜日午前十時半開映
次週廿四日より 素裸の家 美女大學

銀座キネマ 電③
ニュース
浮世劇場 12•00 3•30 7•00
玄海灘 12•33 4•03 7•33
石井晴瑠 1•32 5•02 8•32
秋葉の火祭 2•02 5•52 9•22 10•25
廿日より廿五日まで 料金 1圓20錢均一
廿七・廿八・二日間 中山悦子浪曲の夕

厚生會館 電③五六〇五
會社員慰安映畫
廿二廿三日午後七時開演

長春座 電③五七六六
ニュース 11•40 3•20 7•00
ある日の干潟 12•00 3•40 7•20
ウロシールードリボ 12•23 4•03 7•43
石木 1•08 4•48 8•28
廿一日より廿七日迄 料金一圓廿錢
廿八日 要は啖かず・高田の馬場

連日壓倒的滿員御禮
怪奇！戰慄！神秘將棋谷の謎？
阪東妻三郎×市川春代 主演
風雲將棋谷
輕妙洒脫の珍ロマンス騷動！
井染四郎×姫美谷接子 主演
山のロマンス娘
新京キネマ
日曜は十時半開映

理料敷座御
食洋扣
茶喫
青葉グリル
大興ビル地階 TEL②4625

フトン御仕立所
わた打直し、ミシン加工、寢具一式
東一條通り五六（稻荷神社前）
近江屋フトン店
電話（3）五二〇三番
第一工場 打細部三笠町六
支店 奉天彌生町十番地

お茶と茶道具の店
みどり茶園
吉野町二丁目 電③二四七〇

科學日本の勝利
マツダランプ二大榮冠
硝電球
硝子球の內面艶消は世界照明技術家の宿望でありましたが此の榮冠は弊社研究所長不破工學博士によつて得られたのであります
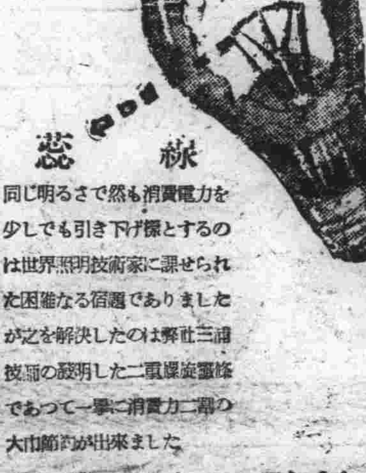
綠蕊
同じ明るさで然も消費電力を少しでも引き下げ樣とするのは世界照明技術家に課せられた困難なる宿題でありましたが之を解決したのは弊社三浦技師の發明した二重螺旋纖條であつて一擧に消費電力二割の大節約が出來ました
金口
資源愛護の國策に沿ふ金口は弊社研究所に於て三年來研究の成果であります益々官廳並に電燈會社の實地試驗がその優秀性を證明して居ります
滿洲東京電氣株式會社
大連・奉天・新京・哈爾濱

絕讃と激賞
夏川靜江主演
小島の春
原作 小川正子・演出 豐田四郎
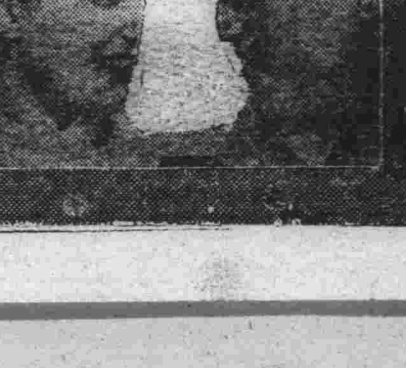
主演 カローラ・ヘーン イゲンボルク・パーテル
海洋兒
帝都キネマ

新京日日新聞　朝刊　康德七年（昭和十五年）九月二十二日　日曜日

大正十一年十月九日第三種郵便物認可

新京日日新聞

朝刊　【本紙朝夕刊八頁】

本社 新京永樂町四ノ一 新京日日新聞社 電（3）二二〇五番
定價 一ヶ月 一圓五十錢
廣告料 普通一行一圓五十錢 特別同二圓半
發行人 十河榮治
編輯人 和波源
印刷人 水越内之介

新京永樂町三ノ十 電③六四五六
肛門病科
留神居 高田醫院

第七回全國聯合協議會

愈よ議案審議へ

懸案の諸問題出揃ふ

第二日

全聯第二日の廿二日は午前九時から開始され文案起草委員會、議案整理委員會の經過報告、代表の宣誓があつて愈よ待望の議案審議に入り、一方民生政策の方向について呂民生部大臣から施政方針の説明が行はれるが、劃期的新編成を以て運用される全聯の新業實體制の成果と八年の歳月を以て礎き上げられた協和會運動の成長度が時局に即應する諸条件に對して如何なる表現を見るか極めて注目を惹いてゐる廿二日上程の議案は第一部の建國精神の顯揚に關する問題六議案でそのうち協和會の地位確立問題と青年自興運動はその中心的議題であるが

一、協和會法制化の問題は協和會誕生と共に發生し、植田軍司令官聲明として有名な「協和會の根本精神」聲明當時再度表面化し其の後協和會運動の進展と共に起伏して未解決のまゝ置かれて來た問題であるが中央本部側ではこの問題に對しかゝる制度論的な行き方は制度の蔭に隱れて會本來の原動力たる實踐運動を抑制する危險のあることから前年度全聯開催時と同樣依然として時期尚早となしてをり

一、また青年自興運動は時局下青年の自發的奮起を促進せんとするもので國都に發生し新京奉天其の他重要都市にも波及せんとしてをり注目を惹いてゐるものであるが、これを會組織と如何に結合させ會運動の昂揚に如何に盛込んで行くかが問題の核心をなすべく

一、最後の教育關係三議案は内容が頗る複雜多岐に亘るので恐らく分科會に附託して議を盡すことになるものとされてゐる

なほ廿二日の本會議では國防國家建設の要請として國民組織の問題が緊急動議として提案される氣運が濃厚で、この緊急動議の上程は全聯が協和理念の本領を發揮するものとして注目されてゐる

緊張する全聯議場［第二日］

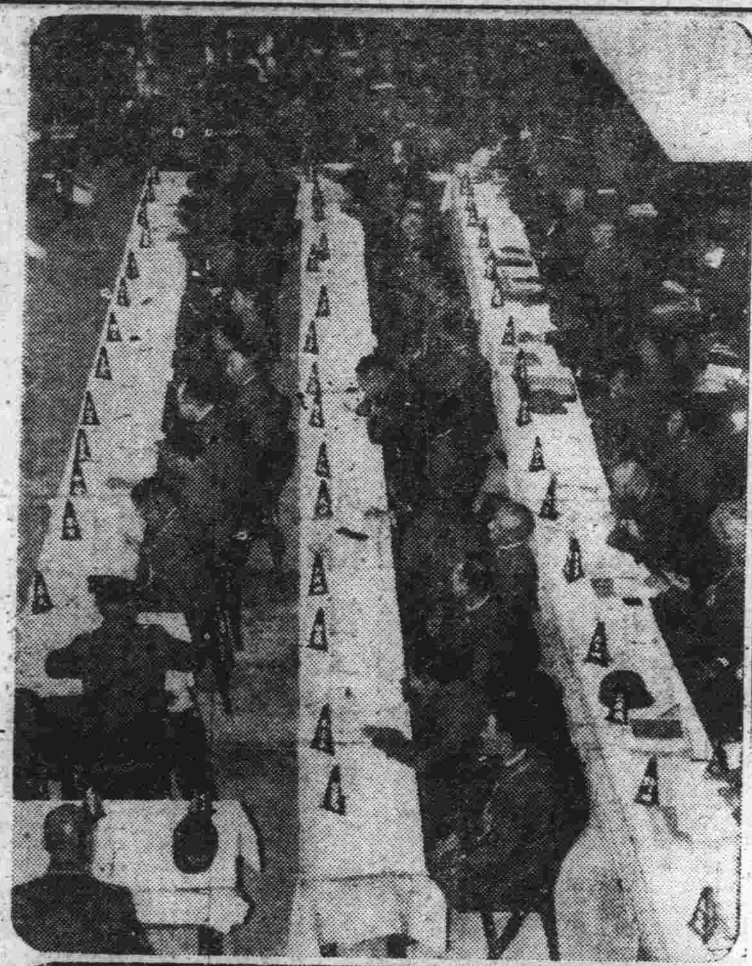

各省代表席（上）と正副議長に決定した右二人目から富田議長（興銀總裁）と谷副議長（總務廳次長）

上程議案十八件

議案整理委員會は廿一日本會議散會後開催されたが去る十五日から三日間に亘つて行はれた豫備委員會で決定した原案通り可決され全議案百十七件中抑下二件、上程議案は十八件、文書處理議案九十八件中懇談會附議議案は卅三件と正式決定した

議案整理委員

委員長＝新井總三（首都）
副委員長＝薑寶琳（奉天）
委員＝張書風（首都）八百枝良夫（奉天）劉成武（同）張柳橋（吉林）尾關行良（龍江）呂國璽（同）馬雲飛（熱河）草川森男（同）福島正敏（濱江）張國威（同）穆呂儒（同）永江亮二（錦州）常振綱（同）金東昊（安東）李龍得（間島）曜召官（三江）宮本登（同）宋金鍔（通化）黑田吾一（牡丹江）白惠数（同）兒玉長巳（黑河）野々村善二郎（北安）井村定次（東安）阿成嘎（興東）薑增賓（興南）張化姪（興西）東習代松（興北）

文書處理委員

委員長＝永江亮二（錦州）
副委員長＝劉中興（間島）金泰昊（首都）△第一班（第一部議案廿三件）王立潘（首南）張北廷（興西）穆伸文（奉天）南廷穆（吉林）李籟文（奉天）王振剛（龍江）白都）李籟文（興北）△第二班（第…）陰當（熱河）畠中精七（濱江）金會英（錦州）木谷慶悦（三江）木村亭（通化）關魁玉（黑河）孔繁文（北安）△第三班（第二、三部議案十六件）唐岡貴（奉天）加藤金吾（吉林）于希油（龍江）鄒馨（濱江）金東昊（安東）龜川安樂（間島）薑增寶（興南）李憲韓（北安）張北廷（興西）孫南北（興北）△第四班（第四部議案廿六件）金泰昊（首都）劉宗潤（吉林）野口潮雄（龍江）稲田利雄（熱河）李根（濱江）永江亮二（錦州）劉中興（間島）伊藤淳（東）劉中興（…）安中（安拜）（三江）張耀氏（通化）三宅一（東玉麟鍋（牡丹江）安）韓長春（興東）

最大能率發揮へ

特殊會社機構刷新

武部長官方針を明示

武部長官の内政方針説明

武部總務長官は廿一日の全聯に於て張國務總理の外交方針説明に引つゞき、約一時間に亘つて内政方針を詳細説明したが、その概要は左の通りである

△日滿不可分の大義　康德二年御訪日の際渙發せられた回鑾訓民詔書の發布により日滿一德一心の大道を中外に宣明せられ、更に今夏建國神廟の御創建及國本奠定の詔書を渙發せられたことは今後の日滿一體不可分の大義は永久不變に明徵されたが、國民大衆に理解徹底せしむることは今後の努力に俟つもの多く、政府は此際協和會と一致協力し一段の努力を傾注すると共に、施政に於ける反映具現についても格段の工夫を凝らす覺悟である

△民族協和の具現　政府に於て諸制度の刷新改革、諸施策の立案實施等にあたり民族協和を阻害すべき原因を極力排除すると共に促進すべき要素を助成しつゝあるが、その重點は寧ろ國民の日常に於ける實踐躬行に指向すべきであり、從つて協和會の指導による國民運動の展開に主力を集中すべきものと確信する

△事變一致態勢の確立　先づ我國の統治經營に當る諸機關の間に渾然たる一致協力を見現し、次いで諸機關の施策經營に國民の理解協力を獲得して上下一致國策の遂行に邁進するの風向を釀成する

△重點主義の徹底と合理化の促進　我國々政の運營に於ては高度の重點主義を採ることが絶對必要であると同時に、諸施策を通して組織内容を檢討し所要の整理を斷行して而も最大の能率を發揮するが如く工夫し、彼此相俟つて合理化を促進徹底せしむべきである、特に特殊會社の刷新は我國計畫經濟の運命を左右すべき重大問題である關係上、近く責任分野の明定、人事の刷新、職員訓練の徹底、技術の向上等による能率の增進を綱とし、企業形態及機構の合理化、企業性の確保、經費の節減、收支の改善等による經營の合理化を期すと共に、本來の機能を充分發揮せしむる

△企業の簡易化と執行の徹底

中央地方の政務を通じて飽くまで科學的な調査研究立案の上に立脚した的確適正なる企畫の下に整然且周到に執行する一方、一度企畫決定された方針は萬難を排して遂行し、施政に迫力と權力を保たしむる

△民心の安定　施政に伴ふ民心の不安を一掃するには民度の向上、民衆の政治的啓蒙を促進すべきであるが、先づ當面の對策として施政の間に民衆に對する啓蒙指導を勵行し、以て官吏自ら公の奉仕する自奉と共に、進んで自らの職務を作興的に奉仕すべく誤り各機關を指導し以て刷新改善に努める

△富國、國防の強化、產業、開發、生產力の擴充、興農國策の確立、農產物の增収對策、物資配給の圓滑化等何れも時局に即應して適正化の方策を樹て、之に對應して地方行政の劃期的振興を圖る

日滿支連携邁進

張總理　施政方針説明

【第一日午後】

張總理の施政方針説明

全聯第一日は開會式、優秀會員表彰式に引つゞき午後三時から張會長は議長富田勇太郎氏（興銀總裁中央本部委員）副議長［illegible］甘次亨氏（總務廳次長中央本部委員）同竹内德亥氏（興銀理事長協和會參事）の諸氏を滿場拍手裡に任命し廿一日の本會議で委員長以下委員をそれぞれ任命し全聯進行に關して丁中央本部長より議事開始の辭に續いて丁中央本部長より全聯進行にその使命を強調した後、議長挨拶あつて代表出席數報告、各種委員の任命、議案整理委員、文書處理議案審議委員、文案起草委員、分科委員をそれぞれ任命、前年度全聯議決事項處理經過報告、會務報告を終つて丁本部長、三宅副本部長からそれぞれ會運動方針大綱を説明、次いで張國務總理から

畏くも皇帝陛下には建國神廟を創建、國本奠定の大詔を渙發あらせられ建國の神髓を創建し給ひ帝恩の宏遠無邊なるものを喜び恐懼感激に堪へず、國民は宜しく祭祀を重んずる國の大方針を明に認識すべきである、次に對外方針は屢々宣明せるごとく盟邦日本帝國と緊密なる連携を取り、汪政權に對しては積極的に援助して東亞新秩序の建設に邁進する方針であり、日滿兩國が相携へて舉國一致體制を整備確立し、興亞の大業に一路邁進することは衷心より慶賀に堪へないと

旨の施政方針大綱を説明し、最後に武部總務長官より施政方針の説明、夕闇迫る午後七時頃第一日の幕を閉ぢた

對支貿易機構

具體案を確立

滿關側打合せ會

來る廿八日より三日間にわたつて大連に開催の滿關支貿易會議に關する滿洲國、關東州關の打合會は廿日、廿一日の兩日に亘り關東局内に開催されたが、その結果滿關の今後における對支貿易機構ならびに徵收すべき統制料について次の如く決定した

一、滿關一體となつて對北支輸出入組合輸出入組合を結成する聯合會は日本の東亞輸出入組合聯合會と同じく輸出組合、輸入組合の二部門に分れ、兩部門の扱ふべき商品の種類、金額等に付ては北支側と協議の上決定する、しかして滿洲國側の需給關係から推して滿洲國側輸出品は大豆、高梁、包米を主とする農產品、輸入品は石炭、蔬菜、棉花、牛であると見られ、各商品

二、滿關、北支間の物價調整のため徵收される統制料率は日本並びに北支側と打合せ決定するが關東州から再輸出される日本商品は日本の料率にならび大連渡し値段が天津渡しより二割方低廉に行はれる樣決定される模樣である

三、しかして統制料の一部は從來關貿聯が徵收してゐた輸出入品に對する統制料並びに分賦金全廢のため費消されると共に對支輸入品に對する補償金として使用されるが大部分に付ては日本側の指示を仰ぐ

別に輸出組合、輸入組合が設けられ、組合員には專管公社（大豆）、滿洲商事（石炭）など、しかして關東州が加入する、しかして關東州側の輸出は年額五十萬圓品たる味噌、醬油、酒が主であるが之は一括して關貿聯が統制し關貿聯が聯合會の會員として加盟する

對日豆粕供給價格据置

【東京發國通】九月以降本年度滿洲大豆並に豆粕の内地輸入政策の如何は我農村生產物增產計畫達成に重大影響を齎すので農林省では去る八月末重政臨時農村對策部長を滿洲國に特派し大豆、豆粕の對日輸入數量並に價格問題に關し物動計畫と睨み合せて滿洲國政府並に滿拓當局との間に折衝せしめた結果、既に數量問題は大體意見の一致を見るに至つた

而してその後滿洲國政府では更に價格問題につき過般來結城興農部次長、松井大豆課長を上京せしめ農林省の井野次官、重政臨時農村對策部長と對策を進めつゝあつたが、二十日に至り豆粕對日供給價格を現行八三圓六十四錢（豆粕四十六斤現貨渡し）を据置とし滿洲國側の收買價格とこの賣渡しとの差損は大豆對日輸出價格の引上げで保償することに意見一致、近く諸般の手續きを了して正式發表される段取りとなつた

石太線（北方地區）を猛攻

皇軍新作戰の火蓋

【太原廿一日發國通】晉中作戰のあとを承けてわが精鋭各部隊はさらに石太線北方地區に蠢動する敵百廿師の一部を殲滅すべく十九日以來猛攻を開始した、即ち原田部隊は壽陽北方地區より德江、田中、鈴木、佐野の諸部隊は陽泉東北方十六キロの巨城鎭および陽泉東北方廿四キロ盂縣附近より何れも所在の敵に猛襲を加へつゝある

忻口鎭西方で敵二千を潰滅

【太原廿一日發國通】村田部隊は忻口鎭西方卅二キロ上莊村附近に潛入した敵第百廿師獨立第二旅の約二千を潰滅すべく去る十八日折柄の月明を利して猛進撃を開始し激戰の結果十九日これを完全に殲滅した、敵遺棄死體三百十

佛印國境問題

蔣緊急會議

【香港廿一日發國通】重慶來電によれば國防最高委員會は廿日夜臨時緊急會議招集、過般昆明より歸來して以來健康を損じ靜養中の蔣介石も病を押して出席、何應欽、馬玉祥、蔣作賓、張治中、王寵惠張公權等列席長時間にわたり重要協議を遂げた

會議の内容は嚴祕にされてゐるが、西南および廣西の佛印國境方面における支那側の軍事處置ならびに外交措置について重要決定を遂げたものと解される、なほ何應欽は今明中に重慶發昆明に飛ぶ筈

一、わが戰闘機隊は同日敵編隊を邀撃したが多大のため敵機の侵入を阻止することは困難であつた

壞し死傷者を出した

羅馬第二次會議

獨伊三首腦熟議

【ローマ廿日發國通】歐洲新秩序建設の具體的礎石を築くものとして國際的關心を集めつゝあるリッベントロップ獨外相とムッソリーニ首相およびチアノ伊外相との第二次會談は廿日午後五時からヴェネチア宮殿に開催、午後六時まで約一時間にわたり前日と同樣フェリ駐獨伊大使、アルフィエリ駐獨伊大使を加へ慎重協議を遂げた【寫眞は上から

ム首相、チ伊外相、リ獨外相】

【ニューヨーク廿日發國通】廿日の獨伊三相會談に關しUPローマ電はファシスト消息筋より出た情報として左の如き諸問題につき討議されたと報じてゐる

一、スペインのジブラルタル及びアフリカ植民地恢復要求

一、獨、伊、スペイン三國會談開催の可能性

一、アルバニア、ギリシャ両國にユーゴースラビアに對する要求

一、バルカン問題

一、イタリーの對エジプト作戰に關連する伊埃兩國の直接的關係、エジプトが乃至は少くとも對英援助拒否をなさしめるやうその態度決定につき最後の機會を與へること

一、フランス内占領地域及びペタン政府反對派に對するイギリスの宣傳對策

霧中の大火

倫敦曉の空襲

【ロンドン廿日發國通】ドイツ空軍は廿一日早曉に至つて又復ロンドン上空に現はれ、イギリス地上砲火の彈幕を潜つて市内爆撃を開始した、獨機から投下された照明彈が凄然たる燐光を放つてロンドン全市を照らし、市の中心地區に多數の爆彈が投下され、このため高級住宅地帶の各地に火災を起し霧深い曉の空に物凄い火炎が上つてゐる

【ロンドン廿日發國通】英公共省、治安行政局の發表＝

一、廿日朝獨空軍はケント州沿岸上空を越えて侵入し來つたがロンドン市内地區上空には突入し得ず、市の東南外郭地帶に若干の爆彈を投下した、さらに敵機は東〔以下判讀困難〕

蘭印問題

米新處置考慮中

【ワシントン廿日發國通】蘭印問題につき米國の關心は急速に昂まつてゐるが、二十日當地政界では米國政府が日本牽制のため新たな處置を講ずべく考慮中との噂が流布されて居り、ハル國務長官は國務省極東關係者と協議を重ねてゐると傳へられるが、廿日午前の定例會見で記者團より極東問題につき質問が續出したに對しハル長官は巧みに體をかはし

政府が發表する以外新たに言ふことは何もない

と多くを語るを避けた

對中南米交渉完了

【ワシントン十九日發國通】米國政府は大西洋英領軍事基地獲得と並行して南方防衛第一線強化のため中南米諸國に對してもこれ等諸國領土内における海空軍基地建設權許容方を交渉中であつたが、スチムソン陸軍長官は十九日新聞記者團に對しこれ等の外交交渉が終了せる旨發表多大の注目を惹いた

太平洋防備問題　決定未し

【ワシントン廿日發國通】最近ロンドン方面からの報道はハル國務長官、ロシアン英大使、ケーシー濠洲大使が太平洋の共同防備殊にシンガポール軍港の共同使用問題につき協議したかの如く頻りに放送してゐるがハル國務長官は廿日の定例會見で記者團の質問に對し

ロシアン英大使、ケーシー濠洲大使との會談内容は一般的性質のもので太平洋防備問題等といふ特種の問題には觸れなかつた

旨答へ更に記者團からシンガポール問題につき追及したのに對し「シンガポール問題も話のついでには出たかも知れぬ」と述べたのみで多くを語ることを避けた、しかしワシントン政界消息通の間ではルーズヴェルト大統領は恐らく來る十一月の大統領選舉まで最後的決定を延ばすだらうと觀測してゐる

英スパイ

神戸で逮捕さる

【神戸發國通】兵庫縣外事課では去る一月十七日神戸市山本通英人Ｖ・ピーターズ（四〇）……

小林同盟支局長　釋放さる

【シンガポール廿一日發國通】去る八月四日英官憲のため不法拘禁を受けたシンガポール同盟支局長兼東方通信社長小林猪四郎氏は廿一日午前十一時（滿洲時間午後一時）四十九日ぶりに釋放された

英輸送船襲撃

【アテネ廿日發國通】伊爆撃機隊は二十日早朝クレト島沖合を航行中の英側貨物輸送汽船十二隻を襲撃多大の損害を與へた

右輸送船はイギリス、トルコ、エジプト及びアルゼンチン所屬の貨物船で、驅逐艦八隻、巡洋艦二隻、航空母艦一隻に護衞されてゐた

……石は擁ねて兵庫縣外事課で神戸市を中心とする外人一味のスパイ容疑につき内偵中のところシーメンス・ミツシヨン（外人海員組合）を舞臺にしたスパイの活動なる暗躍を探知し、英國系バタフイールド・ブループアンネル汽船の基地で神戸香港間の聯絡を行つてゐる事實が判明、さらに内偵を進めてゐたところ右カスパイが神戸潜入の情報を入手し待機中

昨十四年四月に至り上海經由で貿易商と自稱する前記ピータースが來神し、前記居所で表面貿易商を裝ひ毎日定刻に外出して商館務めのやうに行動し巧みに各方面に暗躍して海軍關係の機密を偵察蒐集、香港にある英國スパイ基地に通報してゐたほか昨年八月には自らスパイ連絡のため香港に赴いた事實も判明、さらに軍事スパイのほか日本經濟狀態の調査通報をも行つてゐた事實も明白となり、同外事課では一年半に亘る苦心の末軍機保護法豫備罪として收容し得る確證を握り同人が身邊の危險を感じ本年一月十七日午後三時神戸出帆の太洋丸で逃亡を企てたところを外事課で取押へたものである

人事往來

△武内哲夫氏（錦州省次長）廿一日來京ヤマトホテル
△竹内正彥氏（奉天會社員）同大和ホテル
△末次進氏（大連會社員）同
△堀井興一氏（大阪關西信託）同
△吉田政次郎氏（奉天滿鐵社員）同
△甲斐政治氏（熱河省開拓廳長）同國際ホテル
△奥村潤氏（三江省公署）同
△小倉忠一氏（同）同
△崎谷三郎氏（齊々哈爾國通記者）同
△吉田繁氏（九州自動車會社取締）同帝都ホテル
△北藤操氏（營口商業）同
△原德雄氏（東京會社員）同
△村岡久雄氏（大連三菱社員）同
△三國ホテル
△秋原凱藏氏（滿洲パルプ取締）同
△瀬渕喜方氏（東京ロール社員）同
△平井始氏（東京電々社員）同松屋ホテル
△久保一水氏（哈爾濱滿鐵社員）同
△鶴靖氏（大連滿鐵社員）同
△松本茂氏（大連滿洲電業）同
△深川龍俊氏（大連香蘭合名會社）同

安江滿拓理事東上　安江滿拓理事は同社社債調達に關し日本側關係當局との事務打合せのため廿一日午後十時五分新京驛發羅津經由で東上した

全聯の幕は開かれ愈よけふから實質的な討議に移る、……問題が中心となつて議場を賑はすことであらう▼經濟は勿論われ〱の切實なる現實面であつてみれば決してこれを無視することは出來ないが健康なる國家の狀態に於ては政治が矢張り經濟に先行すべきものと思はれる▼經濟面からのみ社會をみることから學問的結論を得んとし國家機構の組み立てを企てると往々彼のマルクス主義の如き危險に陷る場合なしとせぬ▼更に聯合協議會は全體主義國家に於ける全國民の協和翼贊への道であると信ぜられる▼下から盛り上る民衆の聲は勿論尊重すべきではあるが、あまりにもそれのみに熱中し過ぎて全聯が全體主義國家に於ける萬民の翼贊協議會であることを忘れてゐると▼代表それ自體が知らぬ間にデモクラチックな議會的な方向に走つてゐること家を見させられる場合がある、經濟至上主義者の陷り易い……と共にこれは警戒すべきである

二十一日より二十八日まで

七、七令禁止品の思切つた大處分

市價の半額より三分の一

處分品

名仙
御召
小紋錦紗
白生地
名古屋帶
縫取羽織地
エバ織
訪問着
コート地
總絞り着尺

冬の御用意に

防寒コート

紋ビロードコート地
總切ビロードコート地
縫取ビロードコート
シフオンベルベット　コート
毛織仕立コート

銀座通

イ　稻垣吳服店

熱河の旅

守谷良平

八

私は最後にむすびの言葉を書かう、承德！そこには最も近代的な民情は無い、而しそこにあるものは古風な趣味と質實の生命が承德を一つの性格の街たらしめてゐる！

また承德には最も文化的な衣食住の世界は無い、而しそこには心田を培ひ、素朴な詩と史眼に瀟洒な悦びと愉しみを與へてくれる豐かな大自然の恩澤がある。

古典の香りふくいくたる史と詩の都！承德と熱河、それは單なる觀光の都としてよみがへつてゐると云ふ以外に、そこに尙未だ幾多の未開發の考古學と云はず、人類學と云はず、史學と云はず、科學の曠野が待ちわびてゐることである！

史學と云ふ單なる文化科學の一分野からしても！此地には一木一材を見れば、そこには一木一草の末に生ける斯學への素材の破片があり、心こまやかにしかも滋味あふるゝ再檢討の鍬を深く下ろせば史學に新しくもらるゝ素材の若干を發掘しうることである。

斯る意味からも承德の名は高く評價されねばならない環境であると共に、此地こそ燃ゆるがごとき眞理探求の學徒にとり現實と悠久の將來に深き愛慕をもつて、せつせつに生くる精神的寶玉の世界である。（康德七・七・一六、午前四時南新京の寓居にて）

東亞聯盟と民族協和（2）

伊東六十次郎

「大を以て小につかふる者は天を樂む者なり」と謂ふ、形を絶えて精神を尊敬する誠心なきところに皇道も王道も在り得ない。滿洲建國の當時、唱道された王道とは皇道、王道の差別を論じて主張されたものに非ずして、實に權力萬能の軍閥政治に對して道理人情を重んずる道義政治の實現を說き、最も權力ある者は最も謙讓なれと謂ふ政治道德を說いたものに他ならぬ。

「天子の道は忠恕のみ」（論語里仁第四）とは「我が身を抓りて人の痛さを知れ」と謂ふことに他ならぬ。日本の諺に「一寸の虫にも五分の魂」と謂つて居るに拘らず、日本人は果して東亞諸民族即ち漢人、朝鮮人、蒙古人、安南人等の民族的自尊心或は愛國魂を正當に評價し尊敬して居るであらうか。國運の盛なるに儼つて民族的自尊心も愛國魂も自己のみの專有の如くに自惚れ、民族の衰亡、國運の悲慘に血涙を絞りつつ孤軍奮鬪しつつある隣接諸民族の民族的自尊心或は愛國魂を無視又は輕視するならば是れ日本民族の墮落道であり滅亡道である。滿洲に於ける民族協和の主張がインチキとなり、滿洲帝國協和會の根本的事業が進展し得なかつた根本原因が東亞諸民族を糾合して對歐米の爭覇戰に當らんとするの至誠を缺き、虎の威を借る狐の如き優越感に走つた爲であると謂つても敢て過言ではないと信ずるのである。

×

民族協和とは正しき民族主義を前提として其の調整を圖る爲に唱道された主張である即ち歐米列强の壓迫から自己を解放し、自己獨特の文化を顯揚せんとする民族主義の勃興して來たことは長く沈滯して居た東洋的民族集團にとつては一應、慶賀すべきことであつた。然しながら强盛になつた東亞諸民族の民族主義がお互に衝突して東亞を破滅に導くか。又は協和協力して對歐米との最後の爭覇戰に當り得るか。是れ東洋民族及東洋文化の興廢を決定すべき岐路である。此の東洋民族に勃興した民族主義即ち民族的自尊心或は愛國魂を尊敬しつつ、然も此の民族主義を相互間に於て衝突せしめて東亞を滅亡させることを防止する爲に民族協和の主張となり、其の地理的、歷史的因緣に依つて東亞諸民族の移住地であつた滿洲が最初の民族協和國として獨立したのである。從つて滿洲建國記念日に於て本庄大將が演說されたやうに滿洲國は日本の領土として見るべきものでないと共に中華民國の失地として目すべきものではないのである。

×

斯樣に民族協和主義は東亞諸民族の民族的自尊心或は愛國魂を尊敬しつつ、東亞諸民族を糾合して對歐米の最後の決勝戰に當る爲に唱道されたものである。然るに滿洲國に於て獨り日本人の民族的自尊心或は愛國魂は人一倍尊重するけれども他の民族の民族的自尊心或は愛國魂は民族協和の名の下に壓迫除斥するに至つては「我が身を抓りて人の痛さを知れ」と謂ひ「一寸の虫にも五分の魂」と謂ふ古人の敎に背くこと甚しいと謂はねばならぬ。

時事解說　軍と新體制

近代戰は獨逸の有名な戰術家であるルーデンドルフ將軍がその著書「國家總力戰」に於て力說してゐる如く單に武器と軍隊のみに依る殲滅戰ではなく一國の政治、經濟、文化、外交と密接不可分に結びついた總力戰であることが最近の常識となつてゐる。それ以前に於ては矢張りドイツのクラウゼヴイッツ將軍の殲滅戰が大體戰爭論中の指導力となつてゐたものの如く思考せられる。

斯くの如き事情に迄發展し來つた近代戰は當然一國内の政治、經濟の各分野とも深い關係と交渉を持つに至り、日本においても滿洲事變以來今日に至る迄軍部はその政治に、經濟に、外交に指導的推進力となつてゐたことは周知の事實である。ところで日本に於ては近衞公を中心とし舊來の自由主義的政治經濟の機構を革新し、强力國策遂行の爲の新體制を樹立することとなり着々準備を進めてゐるがこれと軍との關係を如何に結びつけて行くか非常に注目されるに至つた。

これに對し東條陸相の過日の言明はつぎの如くであつた。

一、軍は新體制に積極的に協力を惜しまず特に精神的に異常の熱意をもつてこれが完成の促進に寄與せんとす

一、但し新體制運動の政治的推進機關たる中核體（會）に一般現役軍人が參加することは建軍の本義に副はぬからこれを認めず大臣、次官、軍務局長等の政治に參與し得る者を顧問、參與等の資格で參加せしめる

一、在鄕軍人は中核體に個人として進んで參加協力すべきであるが在鄕軍人會として組織には編入することは適當でない

なほ以上のことは海軍とも打合せ濟みのものであるが東條陸相は新體制を目して軍の希求する國防國家體制確立の要道なりと確信すると述べて居り、軍、政府、新體制が一體となつて進んで行けば勿論軍が直接政治に干與する要はない譯で新體制が總力戰の遂行に萬全の體制であらんことを期待するものである。

わが行くべき道（上）

加田哲二

わが國は、いま大きな岐路に立つてゐる。それは、歷史的にみても、また國際情勢の上からいつても、確かに一つの危機とも名づくべき時期であるかも知れない。新體制の必要といふことは、よく日本のかくの如き地位を示してゐる。この重大時期においてわが日本は二つの問題を持つてゐる。

その第一は、外交問題であり、その第二は經濟問題である。そして、この二つの問題が新體制を要求したものである。

わが國は今次のヨーロッパ戰爭に對して不介入政策をとつて來てゐる。この政策は今後において當分維持されるであらう。だが、この不介入政策といふものは、化石化せらるべきものでないことはいふまでもない。利用すべき機會は既に南方問題において存してゐる。

南方問題の進展解決について最も重大な發言權を、實力を持つものは、アメリカ合衆國であらう。既に、いろいろの抗議的言說が行はれてゐる。アメリカに次いでは、イギリスであらう。しかし、英米が何といふかは別問題として、南方問題は、日本の現狀において、解決を急がなければならない重大問題である。その經濟的問題においても、また政治的問題においても、さうである。いかなる限界にまで日本は進むべきかはこゝでは論議しないが、少くとも、日本との協同經濟體制關係を作り出すところまで行かねばならぬであらう。それは、最小限度の要求である。

しかし、それだけのことでも外交政策に關する一つの轉換が必要である。その第一は支那事變のある程度までの解決である。汪、阿部の協定はいかなる點に達したかは、われわれの知らないところであるが、もし、友好善隣の原則が、何れかの形態において現はされるならば、それを促進し、併せて重慶政權との調整が如何にして到達し得るかを攻究することが必要である。それは、對外的には、對米問題と對ソ聯問題である。

對ソ聯問題は八月一日のモロトフの報告演說にもあるやうに、國交は正常化してゐるやうである。ソ聯との國交の正常化は、支那事變の解放への一つの手段としても有效である。もし日ソの間に、何等かの協定が成立し、兩國が互に武器を採つて對立しない狀態に置かれ、その後に善隣友好の關係が發生するものとすれば、それの中國に與へる影響は極めて大きなものがあるであらう。

第一に中國共產黨は全國政權を指導する地位に置かれず西北邊境の一部にその地盤を持つに至るであらう。國共は分裂するか、妥協するかである。それは、ともに抗戰の放棄に向つてだ。從つて現在における對ソ聯外交は、極めて重要である。建川中將の駐ソ大使は、その意味においても、注目すべき任命である。

第二は、對米問題である、南方進展の問題とゝもに、對米問題は、クローズ・アップされる。

パニヨオルの「パン屋の女房」

「新映畫」に連載されたマルセル・パニヨオルのシナリオ「パン屋の女房」はなかなかに面白いものであつた。

田舍の村のたつた一軒のパン屋。そのパン屋の可愛らしい女房がふとした浮氣心から侯爵お雇ひの馬丁と驅落をする。パン屋は仕事に手につかず村民は大困り。つひに村民大會を開いて、手分けして探しに行くことになる。結局歸つて來て、事件はめでたくをさまる。

物語構成の妙と、會話の洗練されてゐることに驚異を覺える。それらの會話によつて、それぞれの人物もはつきりと浮き出してゐる。シナリオだけで、もはやスクリーンの上での動きといふものが容易く想像出來、充分に樂しめるのであるフランス喜劇の良さを精一杯に盛つたやうな作品である。

映畫製作に於けるシナリオライターの仕事の重要さをはつきりと敎へてくれるさうした類ひの作品である。（E・M）

體育の進路　二つの競技會を顧みて

永富光夫

第一回全滿大學高專陸上競技大會並に第二回全滿中等學校對抗陸上競技大會は九月十四、十五の兩日大滿洲帝國陸上競技協會主催の下に新京兒玉公園陸上競技場に於て開催せられた。

十四日は入場式前の驟雨によりグラウンドコンデイションは從來硬すぎたのが多少柔軟となり申分のないものとなつたが氣溫急低下して選手はこの寒氣に惱まされ十五日は氣溫は回復したものの之に伴つてグラウンドは硬すぎコンデイションは決してよい方ではなかつた。

然るに選手はこの惡コンデイション及び設備の不完全・不利をよく克服し終始元氣一杯に堂々戰はれ正しき規律の下に學生の意氣と熱を大いに發揮せられたのは愉快であつた。殊に團體訓練の一たる入場式は全員ユニフォームで一絲亂れず秩序整然流石は學生選手の入場式だと感じさせられた。

結果は大學高專之部は一般の豫想を裏切り吉林師道高等學校が四百、八百、千五百米に一、二位を奪ひ去り結局七四點を擧げ二位南滿工專との差七點で優勝し中等甲組之部では南滿中學堂が六六點を擧げ二位安東第一國民高等學校との差一二點で優勝、中等乙組之部では安東第一國民高等學校が五二點を獲得二位奉天工業學院との差二點で夫々優勝した。

中等學校甲組に於てはトラック全種目にわたり昨年の大會記錄を破つてゐるがフキールドに於ては一種目も大會記錄が更新されず淋しい感じがした。

中等乙組之部に於ては得點が分散し力が平均してゐる樣であるが中等甲組、大學高專之部では少數の學校に得點が偏し殊に大學高專之部では吉林師道高等學校、南滿工專、滿洲醫大に得點が獨占されてゐる。今一層の體育普及の必要を感ずる。

技術的に見ると賽走に於けるバトン、タッチの拙劣さ、四百米の第一コーナに於ける迄のダッシュの物足りなさ、其他全般的に練習不足の跡が感じられた。陸上競技に於ては高記錄を生むに至る忍耐心を自覺され今一層の精進を切望する次第である。

技は末で本は精神である。

他面全國的によりよき指導員を養成指導せしむることも健全なる體育普及の一助となる。指導員の缺除も低調原因の一つの樣である。運動場其他の體育施設の不完備も低調な原因の一つである樣である。一日も早く體育施設完備の早からんことを祈つて止まない次第であるがこの不完備を超越しこの不利を克服してこそ榮光があるのではなからうか。努力の前には自ら道が開かれるものである。

思ふに一國の興隆は國民全體の體位向上に係ること大なるが故に全國民に適當な運動競技をやらせることが必要である。然して全國民の運動競技は最も選手競技者を中心に發達せしむべきではないかと思ふ。然るに滿洲の現狀を顧みるに滿洲の陸上競技代表選手中には學生は一名も加はつてゐない誠に悲觀すべき狀態である。學生諸君は宜しく緊褌一番奮起し迄も學生の本分に則り學生らしき陸上競技の發達に努力せられ正しき陸上競技道の確立に邁進せられんことを翼望して已まない。

正しき陸上競技により體位向上が得られ向上心、鬪爭心、忍耐心、犧牲的精神、規律、服從、禮儀、團體訓練、高邁なる人格が養成せらるゝのではなからうか陸上競技の技術的研究により非常な注意力と努力欲が養はれる。陸上競技に於て鍛錬を忘れ勝敗の末にのみ捉はれることは此上もなき不名譽である。陸上競技に於ける心身の嚴格なる訓練態度の鍛錬こそ陸上競技の神髓である。

從つて選手が尊重され讚仰されるのは單なる競走上に於ける成績の如何でなく選手苦の鍛錬とその忍苦生活の中に磨かれたる品格の高下によつて決せられるのである。

選手諸士がよくこの趣旨を了解せられ全滿體育の發展向上に寄與せらるゝと共に益々技心を錬り好記錄を樹立せられん事を切望して已まないよき選手の輩出は全體育の向上を證明するものであるから。此世は正に非常時局である。此の時に當り學生層が中心となり體位向上熱が全滿に普及し一人の十秒臺の選手の出ることよりも百人の十三秒臺、千人の十四秒臺、十萬人の十七秒臺選手の出でんことを切望する次第である。

學生諸君は此後共從來に屢々ありがちな棄權、競技會の最後迄完走せざること、入場式、開會式、閉會式等の不參加のなき樣活躍を示され競技道の向上に資せられんことを切望すると共によりよき全滿に多數のよき指導者出で充實せる審判制度の確立せられんことを翼望し擱筆する次第である。

らくがき帖

筆者は金子嘉一氏（官吏）

新體制青年行動隊を組織

【東京發國通】新體制の確立に當りその中心たる大政翼贊會に强力な政治力と實踐力とを保持せしめるため役員以外に會務職員として指導員、推進班制度を設置するが、さらに强力な政治の實踐を建前とする點より右指導員の中から小壯有爲の靑年にして而も實踐力に富む一群をもつて會直屬の靑年行動隊（假稱）を組織することになり中央本部組織局の下にこれを設置することとなつた、しかしてこれが結成方法ならびに行動などについては目下關係當局において研究中であるが右は當初常任幹事會議案たる靑年部が單に現存靑年團體の再編成を企圖するのとは異り飽くまでも溌剌たる靑年を構成分子として挺身實踐行動を行はんとするものである

白拍子（3）

泉　微雄

佛は、いつかは入道相國も自り招かるるものと信じてゐたが、いつになつても、その途しは訪れなかつた。彼女の心は今は唯もう一心に、祇王祇女とその馨を競ふ事のみに炎と燃え續けたのである。

佛は、遂に西八條の入道相國の門を叩かうと思ひ至つたが、同時に聰明な彼女は、失敗に終つた時、自分の心に據へられないだらうと考へた。不成功に終つた時身をずたずたに引裂かれるより、自信を滅茶めちやに破壞される事が彼女にとつては、よりつらい事であつたのである。

佛の煩悶は續いた。何某爾に呼ばれるにつけ、それで入道相國の使者でないので腹立たしくさへ感じられた。

が、彼女は、或る日、遂に西八條の入道相國が邸へ急いだのである。佛の心は其の時失敗の場合に起るだらういろいろの想念を、必死になつて噛み殺してゐたのである。

今を時めく佛御前が來だと言ふので、西八條の邸は、佛の顏を見んものとて、われも我もと寄り集つた人達で、鼎の如く沸き立つた。

佛は、その亂痴氣騷ぎを見るにつけても、已の矜持を高め、反面失敗に終つた時の、精神的な苦痛を考へると、成功を神に祈らずには居られなかつた。

やがて、中の一人が奧へ注進に行つた

「有名な佛御前と云ふ白拍子が參りました」

其の日も、祇王の鼓に祇女の舞を肴に、ひとり盃を傾けてゐた入道相國は、不機嫌に額を顰らせて、

「祇王姉妹がゐるうちは、佛であらうと神であらうと用はない。追ひ返してしまへ」と持前の大聲で呶鳴つた。注進に來た男は自分が叱られたかのやうに、畏まつて引き下つた。

すると、祇王は、心を動かされてか、

「遊女がお伺ひするのは習はしです。まして、年もまだいかないと云ふのに、折角假方のやうなお使ひ方を爲つて來たのですから、此の儘歸して歸すのは可哀想です。どんなに嘆き悲しむか知れません。唯一寸でもいいですから、呼んで上げて下さい」と、同情溢るるばかりに言つた。

入道相國も、

「お前がさういふのなら、呼び返してやれ」と、盃を差出し乍ら、息をついた。

第二の使者はすぐ立つて、第一の使者の後を追つた。

しかし、佛は既に第一の使者の返事に、豫期してはゐたものの、その事に對する激憤に踏みにじられた複雜な感情がとりとめなく錯綜を去來して運ぶ足も遲れ勝ちであつたのである。

だから、第二の使者で、「佛御前、お待ち下さい」と背後から呼びかけた時には勝關的ではあつたが、成敗を受ける時のやうな迷惑で彼女の心に影をさした。

「入道殿、お呼び返しです」

佛の胸は喜び鳴つた。かつと熱いものが湧き出て、面を染めたやうに紅くした。

課題リレー　本日は休載

世紀の英雄（158）

番　伸二
高田よしを畫

千振鄕（十二）

「花嫁と云へば、塚田さん、明日は二十組の結婚式があるさうですね」

と吉川茂次は一遍歸らうとして上げかけた腰を、また下ろした。

「さうだ。明日は千振神社で合同結婚があるんだ。吉川君。君は、その中に入つてゐないのかい」

茂次は、ちよつとてれたやうに笑ひながら、

「僕なんかは、まだ〳〵ですよ」

「さうでもないだらう」

「いや、僕よりも塚田さんこそそろそろ……」

「いや、これは、とんだ藪蛇だつた」

と頭をかいて笑ひ乍ら、

「僕だつて、まだ〳〵だよ」

さうは云ふものの、またしても源太郎は哈爾濱で別れた治子の面影を、また心に泛べてみるのだつた。

「明日は塚田さん。いらつしやるんでせう」

「僕は無論行きます。これでも千振移民團の副團長と云ふ肩書がある以上、他人の花嫁でも、一番先きに顏を見ることが出來る」

と云つて笑つた。

吉川茂次は今度こそ腰を上げて暗い途を歸つて行つた。

その翌日――

本部から勃利街道をゆき、左へそれて千振神社。

そこで、この日、新しく内地から「大陸の花嫁」として來た女性たちと、千振鄕の靑年達との二十組合同の結婚式があるのである。

塚田源太郎も、副團長として早くから參列してゐた。

内地の「滿蒙開拓花嫁學校」で訓練を了へてから、内地で合同結婚式を擧げて、それから移民となつて渡つてくるのが此の頃の通例となつたけれど、第二次の移住者である千振鄕の人たちは、獨身のままで來てしまつた者が隨分あるので、今になつて内地から花嫁を迎へる者が多いのである。

その合同結婚式。――

花婿は移民團制服をきて一列に神前へ竝び、その後に、花嫁は、同じく一列に竝ぶ。

花嫁は、みんな、もんぺをはいて式を擧げるのである。

型通りの祝詞が終り、神に未來永劫を誓ひ、――それから大廣間へ、向ひ合つて、花婿側と花嫁側とが、ずつと竝ぶのである。

ちやうど、「かるた」の時のやうに。

勿論、仲人も男の人は國防色の制服をつけ、女の人は、もんぺをはいてゐる。

二側に竝んだ男達と女達。

三々九度の盃を運ぶ稚婚の夫人たちも、黑つぽい木綿の着物に、黑のもんぺ。

もんぺ、もんぺ、もんぺ――すべての女性たちは、みんな、新しき國防服としての意義をもつもんぺをはいてゐる。

「千代に八千代に相睦み、互に輔翼して日滿親善の楔として……」

朗々たる神官の祝詞が、まだ頭から消えないうち、――やがて盃事となる。

瞳を閉ぢて傾ける締めの盃は、とりもなほさず日滿固めの盃である。

日の丸の國旗と、滿洲國の國旗――式は、おごそかにすすんで行く。

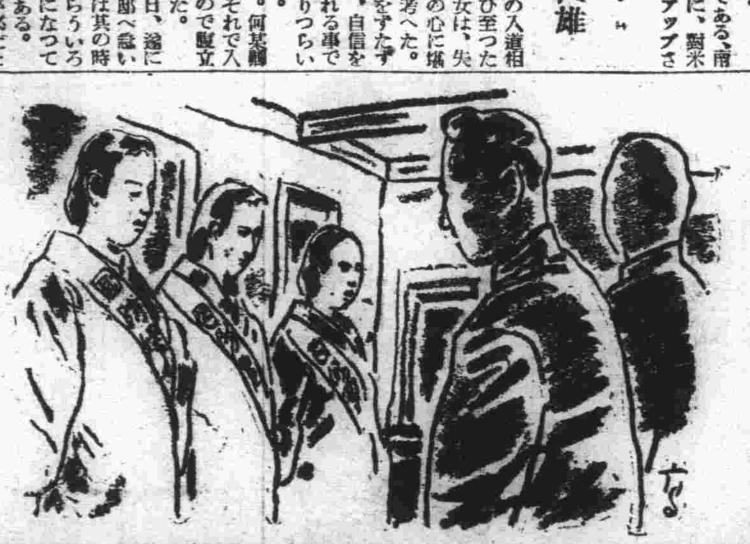

來々軒

愈よ　巖流島の決戰へ　21日より　廿三日まで

宮本武藏　劍心一路

武藏「千惠藏」　小次郎「龍之介」　日活京都豪華總出演他

吉川英治原作　稻垣浩監督

巨人武藏を取り卷いて人間の凡ゆる愛慾圖繪を展開して盡きぬ興趣のうちに武藏小次郎の孤劍中空に描く最後の巖流島に於ける宿命の決戰！大團圓に期待かけられる不滅の傑作

日活京都作品　出世の氏神　澤村國太郎　月宮乙女　主演

21日より　60セン　朝日座

軍隊用品　酒保用品　卸　在庫豐富

大連市三河町二十九番地　高木滿書堂　高木馬吉

電話④2四三〇六　振替大連六三

此外文具紙雜貨等全部取揃有之候故多少に不拘御用命の程伏して願上候

牛乳は　全滿に誇る　新京ミルクプラントへ

經營人　柳川吉美　電話②二八五七番

（御見舞品に牛乳券を御利用下さい）

ちり紙は專門のミツミへ

ちり紙專門卸商　全山三商會　新京三笠町三丁目一ノ六　電③五四三三番

銃後の健康增進はサイクルで

自轉車小賣部

東京宮田製・堅牢實用車　アサヒ號自轉車

名古屋岡本製・輕くて丈夫な　ノーリツ號自轉車

優美・輕快・紳士乘用車　ラーヂ號自轉車

▲土工運搬用リヤカー

卸部　各種自轉車並に附屬品直輸入

●土工運搬用リヤカーニノーパンクタイヤー入荷

小型自動車部　中古在庫案内

一九三五年型ハーレーサイドカー附（二人乘カー附）

一九三二年型　〃　（一人乘カー附）

一九三八年型ダイハツ號自動三輪車

ダットサン乘用車

（全部塗替及エンヂン手入濟み）

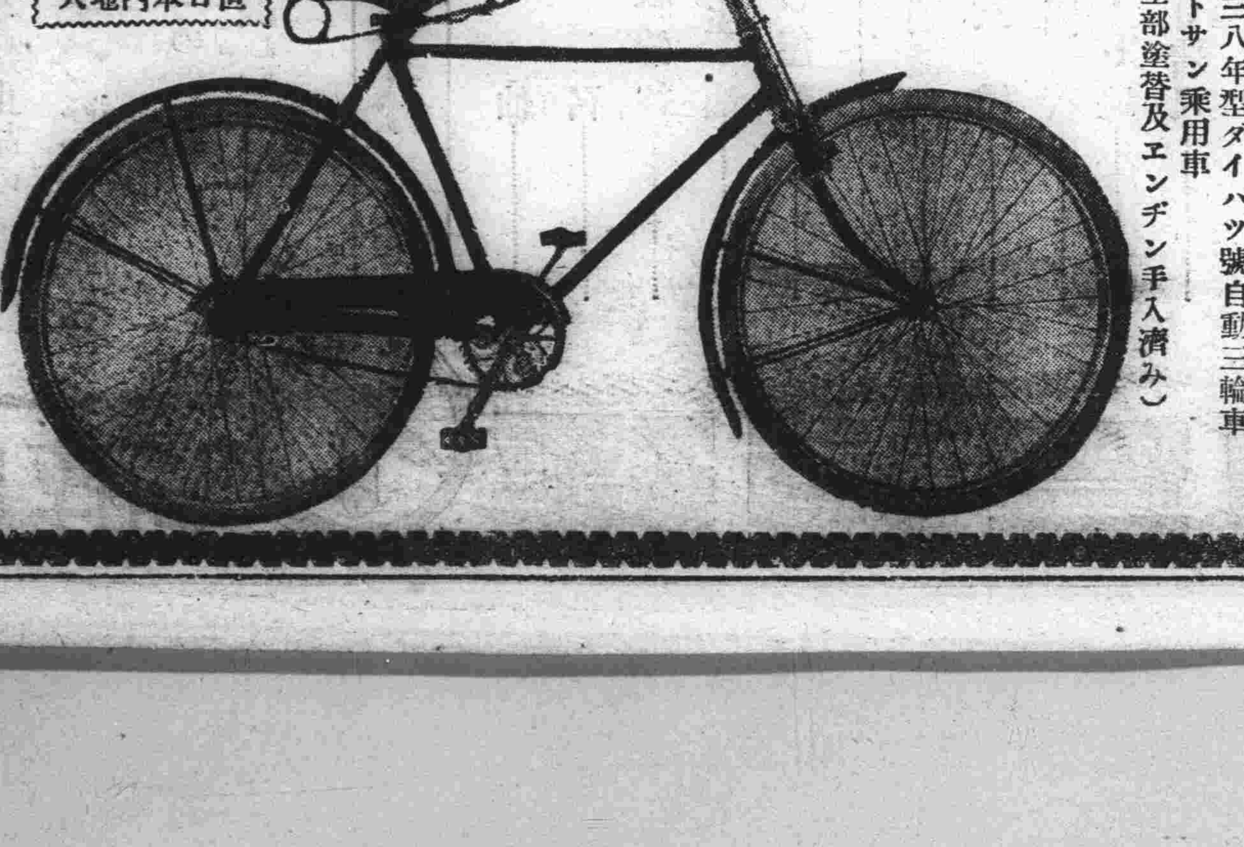

外交員募集　但日本内地人

同和商會　新京八島通二四　電話③三〇六五　六五六二

騷音に咲く 協和の花

全聯スナップ

◇…四千萬全國民の熱烈なる協和翼賛の誠を披瀝する第七回全國聯合協議會第一日、五族の代表者達が一堂に會して宣傳遂行の華咲かすここ國都協和會館は早朝から大變な混雜だ、第一日は本格的な議事の進行はないといふのに施政の大方針を聞き漏すまいと集つた人々が定刻既に傍聽席を埋め、議場に溢れた各省代表たちと共に協和會館の手狹さを嘆かしめる

◇…會場正面に燦々として輝く日滿兩國旗のもと時局柄簡素な金屏風と男松、女松の清楚な姿が人々の興奮と息切れを押へて莊重の雰圍氣を釀し出し、協和禮裝に身を正した人々のしはぶき一つ聞えない中をカメラのフラッシュが絶え間なく閃く、議場の外は忙しい人々の歩みが廊下に後を絶たず電々の出張所では早朝來四名の特別班を編成して殺到する電報整理にあたつてゐるが晝すぎまでには各省からの激勵電報が早くも二十數通に達するといふ有樣、郡縣の興望を擔つて晴れの代表に選ばれた人たちはこれらの激電を手にするたびに新しい勇氣を振ひおこすのだ

△△△△△ よう武部さん

施政方針說明に登壇した武部長官初の演說に滿場拍手に滿ちて人氣ジヤク〳〵（晃）

◇…秋とはいへ連日の快晴のあとを受けついで和やかな協和日和の會場はしつとりと汗ばんでくるくらゐ、地下食堂では冷い紅茶が大繁昌で飛ぶ樣に賣れて行く「特別配給こそありませんが充分仕入れてゐます」と食堂の會計が威張つてゐた煙草もマーキュリー、スピヤー、協和などは瞬く間に賣り切れて大慌てに慌てた食堂では名も知れぬ煙草を集めて應急對策にあてるといふ有樣、この日會場に集つたものは約五百人と算へられるから一人が十本づつ煙草を吸つたとしても五千本は俗に議場の煙と消えるわけ、時に本年は緊縮財政とあつて煙草も各自持參といふから東亞煙草會社のみでは足らず滿泰洋行にも應援配給を賴みこんだ食堂でも、これだけの需要はとても滿し切れませんとこぼしてゐる

△△△△△ 通譯はどちら

登壇した皆川總務部長の隣で滿語に通譯する書記長の胸に勳章が五つも六つも光つてゐるので皆川さんが家來のやうでみすぼらし（晃）

◇…全聯を小說に綴つて洛陽の紙價を高からしめやうといふ尾崎士郎ら文學者の一行は姿を見せなかつたが、張國務總理をはじめ各部大臣がズラリと顏を並べたところは一寸壯觀といへやう、例の小柄な體を靜やかに運んで一言々々しつかりした語調で語る張總理の施政方針に傍聽者の大半をしめる滿系民衆が感嘆の瞳を注ぐのも全聯でなくては見られない一風景だ、一方顏もみせないで報道に所用に緣の下の力持ちをしてゐる電話交換孃たちはピッタリと締め切つた部屋の中で暑さうだ「朝から何べんかかつたか覺えてゐないわ、いつもの十倍以上あるでせう」話してゐる間にも面白いやうにベルが鳴る

◇…額に汗して苦しさうでさへある彼女たちはしかし受話機を耳にすると出來るだけ優しい聲で應待を心掛けるのである「私たちだけではありますまい、皆さんお忙しいのですから」不平がましいことは

嬉しい聲援

晴れの興亞動員大會に牡丹江省寧安縣代表として出席した協和青年團程蒔君（二五）以下卅二名は野界寧安縣協和會部員に引率され輝く使命を終へて歸縣するに先立ち、廿一日の全聯開會式を熱心に見學、われ等が代表に聲援を送つたが、寧安縣東京城代表牛川氏は「遠いところを」と感激しながら「次代を背負ふ諸君は生きた眼で、生きた見學をして行つて下さい」と力強い謝辭を述べた

異彩を放つ 白系露人

全聯開會式晴れの會場に白系露人五名が席を連ねて場內に異彩を放つてゐるが、そのうち三名は哈爾濱から出席した、ハルビンスコエ・ウレーミヤ紙のフラフコフ、ザリヤ紙のグリュヨフ及びゴーロス・エミグラントのリシエフスカヤの三記者で、協和服姿も颯爽と協和會濱江省本部小田川囑託の通譯で瞳を輝かせながら熱心に耳を傾け日滿記者に混つて拍手を續けてゐる、弘報科の一隅でタイプを叩いてゐる三記者を訪れると開會式に臨んだ感激去りやらぬ面持で交々次の如く語つた

最近白系露人に協和會に對する關心が昂まり、我々も市、省縣には及ばずながら紙面を通じて弘報宣傳に努めました、全聯には中央本部の御好意で出席することが出來ましたが、開會式にあたつて畏くも　皇帝陛下の御誕を拜して感激に堪えません、また會場では各代表の熱と力の漲つた姿を見て協和精神が如何なるものであるかをはつきりと悟りました

寫眞說明（上）全聯表彰式＝張會長より褒賞を受ける滿人代表（下）議場に活躍する外人記者團（手前より哈爾濱ザリヤ社グリュヨフ氏、エミグラント社リシエフスカヤ孃、哈爾濱ウレミヤ社フラフコフ氏）

愈よ搦め手戰術 技術擔當者を山に送つて 石炭增產陣を激勵

本年上半期における出炭狀況は一部炭礦を除き主として勞働力不足から意外に減產傾向を示したので經濟部鑛工司では下期需要期を控へこれが應急對策として勞務、技術、資材の三部門に亘り關係方面と協議を重ね萬全の策を講じつつあるが最近に至り苦力移動の停止、國內募集等の結果漸次好調を恢復するに至つた

しかるに上期減產の壓迫、暖房用炭、工業用炭の需要增加に加へ炭質惡化による效率の低下等のため需給關係の圓滑を期するためには今後諸對策の徹底と相俟つて一層の增產遂行が必要とされてゐる、よつて鑛山司では石炭需給の現狀を各炭礦山元に徹底せしめ第一線の人々の奮起をうながすと共に資材の配給狀態、勞力需給狀態並に採炭技術等の全般に亘り各山元に付調査研究を行ひ山元直接責任者とも隔意なき意見の交換を遂げ今後の增產計畫遂行に萬全を期することになり、滿洲炭礦會社から技術關係者の應援を得て技術擔當者を全滿主要炭礦に派遣することになつた

本月末には先づ當面の重要問題たる製鐵原料炭の需給關係から最も增產を要望さるゝ本溪湖煤鐵公司へ第一班を派遣する豫定であるが、今後は數班に分ち絶えず主要炭礦に派遣し眞に官民一體となつて石炭增產計畫の完遂に努むることになつてゐる

無肥料で段當 一石九斗二升

鐵嶺縣青葉開拓團では去る廿日刈取り調査を行つたところ實に一段步當り一石九斗二升となり無肥料收穫にしては實に驚異的な成績を示した

對抗馬術大會

總務廳、治安部、交通部、經濟部の各所屬馬術部では廿二日午前十時より長通路治安部馬場に於いて對抗馬術大會を開催晴れの大氣の下に鐵蹄の音も爽やかに華々しく覇を競ふことになつた

また出る「新兵器」 惡天候を衝いての爆擊に 新光線發射の裝置（國通）

【ニューヨーク廿日發國通】U・Pベルリン電が獨空軍省スポークスマンの發表として報ずるところによれば英本土攻擊參加の獨機は英國一特の惡天候を克服するため透霧光線ともいふべき新光線發射裝置を備へてゐるといはれる

この新裝置は小型テレヴィジョン・セットに類似したもので霧や雨を透して明瞭に視野を確保し得るものであるが、之を裝備した爆擊機は暗夜に於ても化學藥品が發光するため內部の透視光線裝置に對してレンズの用をなしてゐるといはれる

決死快速艇 ドイツ製造を急ぐ

【ニューヨーク廿日發國通】對英空襲の激化と並行して海洋方面獨軍の動きが活潑化しつゝあると傳へられる折柄UPベルリン電は左の如くドイツが上陸作戰のための「決死快速艇」の大量製作を急いでゐる旨報じてゐる

即ち「獨軍占領諸國內の各造船所は目下決死快速艇の製作を急いでゐる、この新艇は海峽を僅か四十二分で乘切り一艇每に敵前上陸の先陣を承はる二百名の選拔隊を乘せ得るものといはれてゐる」

讀書子、これで安心 崩れない定價賣り

滿洲書籍配給會社で一定配給を廢止したのに拘らず思ひがけなく讀者の懷が入り、全滿の讀書子に定價賣が徹底するやの惡を聞く、尙社では讀書の喜びを奪ふことに至つたゝめ、そんな心配は無用、定價賣は日滿共同の不動の原則であると嬉しい太鼓判を押した

すなはち同社では定價賣の實施以來、既に年餘を經過し乘者の用意も充分整つたのに鑑み、取引の合理化によつて、日本出版界の新體制に對應すること、なつたが、新體制は主として用紙の節約を目的とし、滿洲國に對する書籍雜誌の輸入量も必然的に制限を豫想される關係上、駒込常務理事が廿三日ひかりで急遽東上し東京新文化協會の關係者と折衝して對滿輸入量の確保に乘出し大いに燈火に親しませようといふ溫かい親心をみせてゐる

在鮮耶蘇教徒を檢擧

【京城經國通】最近全鮮に亘つてキリスト教牧師傳道師の數役者が秘密結社を結成、不穩畫策をなしつゝあることが判明したので總督府では警務局指揮の下に廿日午前四時を期して平安南北兩道を除く十一道において一齊檢擧に着手、多數役者を檢擧して目下各道警察部において取調中である

踊る乙女部隊　天高きスポーツの秋、潑剌たる乙女達が若さを示す敷島高女の運動會は廿一日同校々庭に華やかに開かれて秋晴れの一日を樂しく過した【寫眞は運動會風景】

二千キロへ一と息 グライダー營口着

紀元二千六百年の佳年に因んで全滿二千六百キロを飛行規定で翔破せんとする全新協會主催グライダー全滿一周飛行は廿一日午前九時廿分安東を出發、絶好の飛行日和に惠まれて悠々二時間廿五分で午前十一時四十五分營口に安着した

同飛行の全滿一周所要時間は豫ねて同協會から一般期待連に懸賞募集中であるが新京出發以來營口まで千九百四十キロを廿二時間五十一分で飛んで居り、次コース錦州までの所要時間は同協會から發表されることになつてゐるので懸賞締切日廿六日も近く漸く興味は昂まつてゐる

依然たる求人地獄 滿洲國側 鳴物入で募集

求人地獄に喘ぐ主要產業方面の鑛工關係學校卒業者に對する深刻な爭奪戰に備へて日本の「學校卒業者使用制限令」は一昨年八月實施以來三年目だが相變らず婿一人に娘八人といふ有樣で、去る七月末受付を締切つた厚生省職業部の使用認可申請書によれば大學專門、實業校全卒業生約一萬二千名に對し求人はその十倍の約十五萬五千人に達する有樣、從つて滿洲の關係會社では鑛工部門のみ新採用ストップ令の制限は受けぬとはいひながらこの恐ろしい程の求人地獄の餘波は當然免れぬので政府の指導下鑛工技術員協會の統制に步調を併せて對日求人に乘出すべく廿一日午後一時から公會堂で佐枝工政科長、人事處有浦事務官、在京主要會社人事關係者約三十名、技術員協會中島、高橋兩理事參會して募集に關する協議を開いた

すなはち九月末までに各社とも來年度希望人員要項を鑛工技術員協會に提出させたうへ、政府、協會、會社側代表を以て組織する總務班が編成して內地制限學生指定校一三八校に對し交涉、宣傳工作をなすほか在滿教務關係學校に對しては關東局と連絡のうへ學生に志望會社を學校經由協會宛提出せしめ懇合決定と同時に志望會社をして銓衡に當らしめることとなつたがさらに技術者移動防止につき勤務中の他會社員を引き拔かぬは勿論他會社を退職後と雖も一ケ年以上經過したものでなければ雇はぬこと等申合せをなした

馬車狂つて三名瀕死 きのふ國都の慘事

二十一日午後零時三十分頃市內常盤町三ノ一二ノ三伊藤トミ子（二六）さんが愛兒ミエ子（二）さんを抱き同居中の西山スミ子（二四）さんと自宅前から馬車に乘つたが、三人が乘終つた途端に何に驚いたか馬は飛び上ると同時に奔走し出し八島通を經て中央通り滿洲國通往來の四ツ角迄來た時トミ子さん親子を道路に振落しそれから十間位の間を曳いて西山さんをも振落して奔走し去つた、道路に振落された三人は通行人により中央通り吉利病院に擔ぎ込まれ手當中であるがミエ子さんは頭部を打撲して居り生命危篤、トミ子、スミ子さんの兩名も瀕死の重傷である

馬車夫は市內興道北三不管居住劉振合（四〇）で目下中央通警察署で嚴重取調べ中である

松本勝太郎氏釜山着

【釜山國通】貴族院議員松本勝太郎氏は廿日朝の豫定で全滿視察のため釜山上陸京城に向つたが同地に四泊の上滿洲に

日滿商事の大運動會

日滿商事では創立四周年を迎へ二千六百年奉祝を兼ねる大運動會を廿二日午前九時半より南嶺綜合運動場に開催することとなつた、競技は軍隊式に又國防競技に主眼を置いて行はれる

旅客は御注意 來月九・十日兩日はダイヤ切替へ

滿鐵の改正ダイヤは愈よ來る十月十日から實施同日午前零時から一齊に新ダイヤに移しかへられその都合上九日から新ダイヤに依つて運轉するものも少なくなく九、十日にかけての旅行客は格別の注意を要するわけだが、次の主要列車は特に注意が肝要であると滿鐵では旅客の注意を希望してゐる

◇新設の新京發北京行急行第四〇一列車は九日十八時十三分新京發、奉天發は同日二十三時四十五分

◇北京發新京行上り「大陸」は九日十七時四十分新京發、奉天發は同日二十三時

◇新設の奉天發釜山行急行「のぞみ」は九日十七時十分新京發、奉天發は九日二十二時

◇九日奉天發二十三時十八分「大陸」、二十三時二十七分「のぞみ」は何れも運轉休止

◇新設の奉天發北京行第四〇三列車は九日十四時四十分奉天發、山海關から急行となる

重役さんのボーナス 拂込資本額に應じて

【東京發國通】會社職員給與臨時措置令の改正中社員に關する給與規定中役員に關する給與規定主點は大體次の如きものである

一、法定賞與率は現在の會社配當率の實質を考慮して決定する筈であるが、大體拂込資本金百萬圓程度の會社は純益金の六・七パーセント、五百萬圓程度の會社は純益金の四・三パーセント、千萬圓程度の會社は純益金の二・九パーセント見當となるとみられる

一、從つて個々の會社としてはそれぞれ法定給與支給額が決定されるわけであるから役員數の多い程平均的には少額となるわけである

なほ大藏當局としてはこれが運用については役員と社員の賞與の均衡化を重視しており給與規定が不均衡と認められる場合は許可せざることゝする方針である

母を憶ふ集ひ

滿鐵新京厚生會では一般婦人のため二十二日午後七時から西廣場厚生會館に「母を憶ふ集ひ」を催し大正大學教授友松圓諦氏の「母」と題する講演のほか日本映畫作品の「第一人者」其他がある

スポーツ

電々電業勝つ

秋季野球リーグ戰第八日は廿一日兒玉公園球場で電々對滿洲國、滿業對電業各一回戰を擧行した

◇電々8—5滿洲國　開戰一時卅八分、審判針原（球）古賀、山本、川田（壘）四氏、電々先攻、閉戰三時廿五分

◇電業13—6滿業　開戰四時三分審判大江（球）近藤、古賀、山本（壘）四氏、電業先攻、閉戰六時六分

△二壘打＝稻田、森元▼暴投＝巻口▼ボーク＝横原▼併殺＝（森下、稻田、村田）（魔瀨、佐々木、森元）

高專大學足球

第三回高專大學足球大會は二十一日中銀蹴球場に行はれるところを都合により南嶺綜合競技場に於いて行はれ、熱戰を展開、工業大學の奮進は見るべきものがあつた、戰績左の如し

なほ今日は中銀グラウンドに於て行はれる

新京籃球選手權第一日

第三回新京男子籃球選手權大會第一日の廿一日は午後一時から兒玉公園籠球コートに於て一、二回戰を擧行

關東局運動會

關東局では秋晴れの二十一日午後零時より兒玉公園籠球場に於いて全局員の團結と體位向上を目的とした運動會を開催、老いも若きも日頃の鬱憤を晴らし愉快な一日を過した

勝馬豫想

◇第一レース古抽一八〇〇米　一 豐榮 甲斐（啓）　二 武光 池田　三 足利 梶原　四 玉日本 島崎　五 菊香 遠田　六 國寶 野本　七 天嵐 和田　八 大雲 甲斐（啓）

◇第二レース古抽一八〇〇米　一 安東長城 相松　二 新鮮 伊藤　三 鞍山元祿 甲斐（啓）　四 博勝 久保田　五 新勇 池田　六 奉天木會 內田　七 奉力駒 上原口　八 春綠 梶原

◇第三レース古馬障碍二六〇〇米　一 世界 田部井　二 公山 碓井　三 第二天龍 蟹川　四 妙妙 中村　五 谷 甲斐（啓）　六 新松綠 相松

◇第四レース古抽二〇〇〇米　一 征燕 前田　二 金鷹 鈴木　三 鶴駒 島崎　四 突擊 池田　五 復龍 梶原　六 鎭江花匿 碓井

◇第五レース古抽（六、七抽）一八〇〇米　一 凌花 內田　二 櫻、騎 池田　三 玉 伊東　四 甲斐（啓）　五 軒幸 岩崎　六 錦足 梶原　七 捷 上田　八 晉燕 前田

◇第六レース秋抽二〇〇〇米　一 快祥 鑑川　二 谷登 奈良　三 鐵王 甲斐（啓）　四 櫻光 碓井

◇第七レース秋抽一八〇〇米　一 納得 古賀　二 龍山 蟹川　三 畢斯麥 甲斐（啓）　四 力勇　五 昇光 田部井　六 丹花 谷尾　七 寶德 內田　八 空鷲 奈良　九 上上 遠田

◇第八レース古馬障碍二四〇〇米　一 湧登遠流 中村　二 武勇 前田　三 勝駒 島崎　四 大飛將 野本　五 一憲 相松　六 撫順天榮 奈良　七 生榮 蟹川　八 奉天電波 田部井　九 午長 川本

◇第九レース外馬方變二〇〇〇米　一 金印 甲斐（啓）　二 鈴鹿 谷尾　三 榮花 上原口　四 光耀 野間口　五 日向嵐 田部井　六 龍文 遠田　七 鎌倉 川本　八 美光 碓井　九 晃陽 鈴木

◇第十レース外馬障碍二六〇〇米　一 金駒 野本　二 朝洋 中村

◇第十一レース古抽方變一八〇〇米　一 大連隆洞 鈴木　二 惠駒 久保田　三 第一東洋 池田　四 舞島 梶原　五 早姫 前田　六 飛仙 浦川　七 除光 碓井　八 撫順號波 上原口　九 勝一 奈良　一〇 竹虎 甲斐（啓）

◇第十二レース外馬二二〇〇米　一 玉朝 蟹川　二 新京若櫻 田中　三 神成毛 上原口　四 白鹿立 碓井　五 國華 前田　六 泰鳳 上田　七 伊東　八 角生 梶原

第二日成績

秋季第三次競馬第二日廿一日は第二レースで江界が本命金應を首の差で破り八十四圓四十錢、第十レースで羅洋が同じく本命初二を半馬身リードし五十八圓五十錢の配當を出した外概して平穩に終つた、當日の成績左の如し

▲入場人員　三〇四一人

▲馬券賣上　三五四二九〇圓

▲搖彩票　三六二六〇圓

△第一、古馬（二、〇〇〇米六頭）1自雷也（二分四六秒一）2安東長城（四分一馬身）3鎭江花匿（大差）4足利（四馬身）配當＝單一七圓一〇、複1一〇圓九〇、2一〇圓一〇

△第二、古馬方向變換（二、二〇〇米、九頭）1江界（三分八秒四）2金應（首）3撫順筑波（一馬身）4鞍山元祿（二馬身二分一）配當＝單八四圓四〇、複1一二圓九〇、2一二圓一〇、3一三圓四〇

△第三、古馬障碍（二、六〇〇米、五頭）1眞鶴（三分五五秒四）2妙妙（二馬身）3午長（三馬身）4奉天電波（七馬身）配當＝單一二圓七〇、複1一一圓五〇、2一一圓九〇

△第四、古馬（一、八〇〇米四頭）1玉陽（二分二六秒）2國寶（八馬身）3竹虎（一馬身二分一）4新勇（五馬身）配當＝單一〇圓六〇

△第五、古馬方向變換（二、〇〇〇米、七頭）1玉鹿毛（二分五二秒二）2晉燕（十馬身）3錦幸（二馬身）配當＝單三四圓九〇、複1一三圓八〇

△第六、秋抽馬（二、〇〇〇米、五頭）1勝駒 2登推 3上上 4谷登 配當＝單一三圓三〇、複1一〇圓二〇

△第七、古馬六七抽（一、八〇〇米、六頭）1花利（二分三五秒二）2凌（四馬身）3櫻花（四分一馬身）4橘（八馬身）配當＝單一四圓三〇、複1一一圓〇〇、2一五圓二〇

△第八、秋抽馬（一、八〇〇米、四頭）1吉福（二分四〇秒）2龍山（大差）3櫻光（鼻）4寶德（四分三馬身）配當＝單一〇圓五〇

△第九、外馬（二、〇〇〇米、六頭）1江戶華（二分三秒二）2白鹿毛（四馬身）3鎌倉（大差）4朔風（五馬身）配當＝單一〇圓四〇、複1九圓八〇、2一〇圓八〇

△第十、外障碍（二、八〇〇米、六頭）1羅洋（三分四七秒）2初二（半馬身）3金峯（九馬身）4慶春（大差）配當＝單五八圓五〇、複1一二圓二〇、2一〇圓四〇

△第十一、競馬（一、八〇〇米九頭）1奉生（二分二九秒一）2巖（一馬身）3早姫（二馬身）4大連隆洞（首）配當＝單三七圓八〇、複1一三圓四〇、2一三圓一〇、3一五圓一〇

△第十二、競馬（二、二〇〇米四頭）1曹女（二分四六秒）2鈴鹿（二馬身四分一）3美光（大差）4新京若櫻（四分三馬身）配當＝單一三圓三〇

七分搗

なに、腹が痛む、そりやいかん、兎に角早く醫者に診て貰ひたまへ、早くはやくと急きたてる、鄕軍新京聯合分會長辻權作少將

× それは盲腸炎で憂患をしくしたことがあり早期診斷を受けたらあんなことにはならなかつたらうとの後悔から、他人への思ひやりだつた

× この人情美の眞相を知らないものは「辻さんが口を開けば盲腸炎」なんて陰口を叩くが、以ての外だ

天氣豫報　けふ　南西の風晴時々曇　きのふの最高　二三·三　最低　一〇·七

第三次新京賽馬　九月廿一日（日）廿二日（月）廿八日（土）廿九日（日）十月五日（土）六日（日）雨天不擧行

料理 東明

料理 いよや

洋酒 洋菓子 生菓子 千菓子 大豆 入福 特製 ヤマトヤ 中央通 電(3)五九八七

特許 宮崎式 ペーチカ　全康 受領　新京宮崎組 電(3)二一四三

秋から冬へ　ミツケ　秋のお子様用品　秋冷より第二の國民を守れ　セーターワンピース豐富陳列

哈爾濱工業大學在學中の亞大窪三男儀順天病院へ入院加療中の處病革まり九月二十一日午前六時三十分遂に死去致候に付此段生前辱知諸彥に謹告仕候
追而告別式は九月廿四日午後二時自宅にて執行可仕候
昭和十五年九月二十二日　新京西七馬路二九號
喪主 大窪彬弘
親戚總代 黑澤明
所屬代表 河本忠夫
町會代表 辻龍太郎
家族會代表 小泉三郎

シンダー 石炭カラ　トラックに依る貨物運搬　建築用材料運搬付販賣　新京東大街一一 電話2七六九〇 高井公司

純毛協和服　毛純オーバー・セビロ服地　防寒具各種　在庫豐富　吉原
●シューバー用毛皮類各種 ●御婦人用シホンヴェルヴェツトコート地各種取揃へて居ります
御豫約はどこよりも良い品を安く信條としております皆樣の吉原へ是非御用命下さいます樣偏に御願ひ申上ます
新京豐樂路電話(2)四八五六番

秋の衛生は 胃腸妙藥 大陸整腸　發賣元 新京東二條通二七 双葉藥局 電話③六四三五

募集　會計事務員 二名　年齡二十五歲以上但し女子にても可（年齡十八歲以上）
御希望の方は自筆履歷書持參御來談を乞ふ
新京興安大路三三五　菓子喫茶 大阪屋菓子店　電話(二)二七七五 一七九四

宇治茶 河久商店　三笠町二丁目 電(3)三一〇四番

急募　一、勘定場 女店員 一名　一、洋食調理人 一名
右至急入用年齡を問はず本人御來談を乞ふ
新町永樂町一丁目六 ダイヤ街 三好野 電話(3)四三四八番

最近渡滿なさつた方に　冬の協和服 一〇〇着奉仕　假縫ツキ上下七〇円　二十二日より二十九日まで　ミツケ
日本毛織會社製當店手持優秀生地使用　御註文の際手附金として一〇圓戴きます　出來上り期日は御註文日より十日間

家庭

手の臭み

ぬか味噌に手を突込んだり、お魚をいぢつたりした後で大へんいやなくさみに閉口しますが、水の中で片手づゝふり出すやうにしてすゝぐと大抵の臭みは奇妙にぬけます。但し生ぐさいのは鹽でこすつてから洗ひますときれいにとれます

コーヒーの出しガラ……

まずコーヒーの出しガラを火に入れてよく乾燥し、少量の重曹を混合しますと、凡物類とか食卓用のナイフ磨きに極めて重寶です

家庭生活の簡易化
單一化したい 身廻り品や食器類
▽……節約は手近かにある！

「家庭生活の簡易化」とはいひかへれば「家庭に於ける國策への協力」ともいふことが出來ます。これが實現には既にいろ／＼と論議され、實行されてをられますが、餘りにも簡單なため比較的閑却され勝ちな「生活必需品の單一化」といふことに付て考へてみませう

先づ身の廻り品の單一化について…例へば靴下、足袋、シヤツ、猿股、ズボン下、下駄草履、スリツパ等々を購入される場合には、品種を成るべく單一化し、即ち靴下ならば茶色のものなら全部茶色に、といふやうにしておきますと、破れたり失くなつたりした場合片方づゝを補給することが出來ますし、つぎをあてる場合、品質が同じなら目立たぬやうにすることも出來、種々の點に便利でありますし、このため今迄捨ててゐたものも使ふことが出來るといふことになりませう。この方法を用ひるときは、最初よく考へて一度品種を定めたら、一ケ年或は二ケ年間は中途で變へないやうにしなければなりません。中途で變へるやうですと端品ばかりが多くなつて勿體ない結果となります。そのうちに優良品が出たら適當な時期を見つけて替へるやうにすればよいと思ひます―次ぎは食器類の單一化について…たいていのお家庭では、主人、主婦、子供といふふうに各人別に食器の種類を變へてをられますが、これを單一化して、せいぜい大小二種類位にしておきますといろ／＼な意味で非常に便利です。即ち家族が多くても配膳が容易となり、破損した場合には客用その他の豫備を直ちに用ひることが出來ます。又食器類の總數も少くてすみ從つて經費も安くなるわけです

秋の子供 (4)

簡單に出來る「罰金」「握米」貯金等

貯金の大切なことは今更言ふ迄もありませんが、今月は、來月こそは、と思ひ乍らもズル／＼とのんでしまひ、「したい」といふ氣持はあつても中々出來ない人のために、これまでいろ／＼の、たとへば「つもり貯金」などの方法が宣傳されましたが、更にこれなら容易に出來ると思はれる方法を二、三申述べてみませう、但しやり出したら必ず續けるといふ固い決心のもとに續けていたゞきたいものです

（一）…今日も無事に過したのを感謝し、毎日きまつた額だけのお金を貯金する「お禮貯金」

（二）…一ケ月のお小遣ひを十五圓とした場合、毎日五十錢づゝ取つておき餘つた分を貯金箱へ入れる「釣錢貯金」

（三）…よそから物を戴いたときその見積金額を積立てる「見積り貯金」

（四）…收入のある度に一定額を貯金する「天引貯金」

（五）…夫婦喧嘩をしたり不平を言つたりしたときに罰金制度を設けておく「罰金貯金」

（六）…御主人なら煙草、當直、出張手當、或は日曜出勤等の餘分に働いて得た金を、主婦ならば、裁縫等によつて得た金額をそつくり殘す「働き出し貯金」

（七）…毎日御飯をたくときに一握りづゝ米を除いておき、これを金に見積る「握米貯金」

てな料理 おでん

材料としてコンニヤク、大根、竹輪、さつま揚、しのだ卷、すぢ、馬鈴薯等お好みのもの數種をとり合せます、おでんのコツは何んといつてもおつゆの味ですから、二合五勺のだしなら砂糖五勺、醤油大匙三杯、あとは鹽味といつた割合で甘好きの方、から好きの方とそれ／＼のお口に合せて加減をします、材料は大きく切つて被る位の水で煮て、ゴト／＼と氣永に味をしませます、何これにホウレン草のおひたしでもつけ合せれば滿點の榮養料理となります

使ひ殘りの石鹼を更生
シヤンプーや洗濯用に

使ひ殘りの石鹼といへども無駄にしてはいけません、心がけ一つでいろ／＼と更生法があります、どんなに小さくなつて、或はポロ／＼に碎かれたものでも、捨てないでとつておき、大分澤山になつた頃鍋に入れて、水をヒタ／＼位に加へて、弱火にかけてとかします、これを適當なうつはに入れておけばシャンプーや洗濯用として立派に使へます。或はこれにオートミルのなるべく細かい粉を少々かきまぜて火にかけて固まり加減の頃手で丸めて玉にしておくと、皮膚の弱い人には都合のよい石鹼となります

淺草海苔の知識

嗅いで見て何ともいへぬさわやかな香のあるのは上物、葉が薄くて葉と葉の間に穴が多く手に持つて非常に軟かで緣が直線に揃つてをり、紫、藍、綠、黑等の程よく調和された光澤があり、まじりもののないもの、そして口に入れるとひとりでに溶けるやうな舌ざはりのものが上物です、保存するにはブリキ罐か茶壷のやうなるべく深い器に入れますが、器が大き過ると濕氣をよび易いから新聞紙をよく焙つて（それで海苔を包み隙間のないやうにします）鮨屋では「のり燒三年」といひますが燒き方が悪いと折角の良い品も臺無しになりますから強い火で手早く裏表から燒くことガスの火はいけません、炭火を澤山起して火の上に金網をのせ短時間に燒き上げます、若し濕氣が來たら焙つてもなかなか元の香味にかへりませんから火に焙つたものを小さく揉みほぐし、海苔十枚に對し醤油一合位の割合で味淋を少し加へて煮立てた中に入れ、焦げつかぬやう絶ずかきまぜ乍らとろ火で汁の少くなるまで煮詰めますと美味しい佃煮が出來ます

物貫ひの療法
眼の清潔が一番です

▼…どうしたことか左右の眼に代る代る物貫ひが出來て困つてをります、膿を出して眼帶をあてゝおくと二三日で治りますが、又出來るのです、療法御教示下さいまし（中山よし子）

▼…醫學上では麥粒腫と稱し、眼瞼の脂腺や又は睫毛の根に化膿菌がはいつて腫れるもので、俗には物貫ひといひます、原因は汚い手指で眼にさはつたりなど、眼の不潔のために起るものであります、眼瞼がほくつと腫れ上がつてひどく痛み二、三日經つと白い頭が出來て膿が出ます、ひどいのになると、一週間餘も赤黑く腫れ上り、眼全體が腫れて難儀するものです、殊に眼頭と眼尻に出來たものは性質が惡くて、深く／＼と根が走り、白眼が水ぶくれのやうになります、うち捨てゝおくと固いシコリがなか／＼とれず、眼の恰好を惡くしますから醫師に診て貰つて手當を講じ、切開して中の根をとつて貰ふが上いでせう、物貫ひに頭が出來た頃が切開のしどきで、そこに細いメスを入れると黄白い膿が流れ出し、四、五日經てば八分通り腫れが引きます、初期の手當としては、物貫ひが出來かゝりの時に硼酸の溫あん法を行へば大きくならず散つてしまふこともあります、貴女のやうに、一つ出來ると何度も續けて出來ることも珍らしくはありません、ご面倒でも毎朝蒸氣あん法を行つたり、清水で眼を洗つてゐると出來るものでも出來ないで濟みます、要するに眼の清潔が一番大切です

ラヂオ

あさ

六、〇〇（新京）建國體操
六、一八（大連）入港船のお知らせ
六、二〇（東京）ニュース
六、五九（東、新）時報、天氣概況
七、〇一（福井）史蹟めぐり
七、四〇（新京）朝の音樂（レコード）管絃樂「舞踊組曲」子供の遊戲（作品二二）（ビゼー作曲）ロンドン・フイルハーモニツク管絃樂團（指揮）ドラティー
八、〇〇（新京）建國體操
八、二〇（新京）氣象通報
九、三〇（東京）子供の時間
管絃樂（解說付）
一、歌劇「魔彈の射手」序曲」（ウエーバー作曲）
二、「ドイツ讃歌」（フオークト作曲）
三、合唱と管絃樂「タンホイザー」行進曲」（ワーグナー作曲）日本放送交響樂團、日本放送合唱團（指揮）ヘルムート・フエルマー（解說）堀内敬三
一〇、〇〇（東京）週間を顧みて（錄音）
一〇、四〇（大阪）錄音紀行
一一、一〇（東京）錄音
一一、五〇（東京）經濟市況
一一、五九（東京）時報

ひる

〇、〇五（奉天）合唱
〇、二二（大連）歌謠曲（レコード）「若草の歌」林伊佐緒「夢見る乙女」横山郁子
〇、三〇（東、新）ニュース
引續き五、三〇（東京）野球試合實況"明治神宮外苑野球場より中繼" 明治大學對東京帝大、慶應大學對法政大學
野球無き場合
一、〇〇（東、大）映畫劇二題 一、南進女性 大井正夫、美鳩まり他 二、未定
二、一五（東京）落語「馬の田樂」桂米丸
二、三五（東京）歌謠曲「建設の歌謠譜」（獨唱）永田絃次郎、長門美保（合唱）日本放送合唱團（伴奏）東京放送管絃樂團
二、五五（東京）北米西部向・海外放送・ラヂオドラマ「北里柴三郎」
三、三〇（新京）氣象通報
四、〇〇（東、新）ニュース（野球中斷）

よる

六、〇〇（大阪）子供の時間「たんれん部隊」大阪放送コドモ會
六、二五（齊々哈爾）趣味講演
七、〇〇（東、新）ニュース告知事項、今晩の番組
七、三〇（東京）錄音「旅客機」
七、四〇（東京）箏曲
八、〇〇（新京）ピアノ獨奏 高木東六 一、圓舞曲「變ニ短調 作品六四ノ二」（ショパン作曲）二、「歌の翼に乘りて」（メンデルスゾーン作曲、リスト編曲）三、前奏曲「イ短調」（ドビュッシー作曲）四、「日本風タンゴ」（高木東六作曲）五、「スペイン風タンゴ」（高木東六作曲）六、「火祭の踊」（フアリア作曲）
八、二〇（大連）尺八獨奏「岩清水」（中尾都山作曲より）小池玲山
八、三〇（東京）浪花節「仇討日本晴」相模太郎
九、〇〇（京城）農村だより…滿鮮交換放送…（錄音）福永アナウンサー
九、一五（奉天）滿洲新歌謠 一、秋篁 二、夢中夢 三、花一般的夢 四、睡的賞美（唄）張靜（伴奏）BYアンサンブル
九、三〇（新京）秋連夜五題
九、三九（東、新）時報、ニュース、鄕土だより、ニュース解說、氣象通報、告知事項、明日の番組
一〇、三〇（新京）今日のニュース
一〇、四〇（哈爾濱）北滿の時間（露語）

婦人と子供の時間

（前九・三〇）子供の時間、解說付管絃樂（一）歌劇「魔彈の射手」（二）「ドイツ讃歌」（三）合唱と管絃樂「タンホイザー」行進曲」（後六・〇〇）子供の時間「たんれん部隊」大阪放送コドモ會

外科 一般外科 内臟外科 大森医院 ダイヤ街 電③四七四三

おしろい赤げ無し けん 元祿 豐樂路藥局 新京豐樂路一四一號 電②二一二二 五八六八

宇治茶 河久商店 三笠町二丁目 電(3)三二〇四番

女給募集 待遇に共全名 グランド銀パレス グランド銀パレス グランド銀パレス グランド銀パレス 新京銀座新道 電話(3)三五六〇

新人入店 カフエー ミス大阪 富士町二丁目一 電話(3)六一〇六

精養軒 女給募集 東一條通り 電3二三〇五

豪華 グレート赤玉 TEL (2)4850 (3)6781

絢爛 東一條通 ―

募急係交社 グランドカフエー 亞細亞會館 新京東二條通り TEL(3)5715(3)3531

生ビール 工場直配賣所 ニユウシンキヨウ 東一條通銀座新道入口 電3六三六三

高級カフエー 大陸 女給募集 祝町南廣場興銀横

(ミスニツポン改名)

人氣カフエー案内

麗人來店 ミス神戸 豐樂路 電(2)二一〇五

サロン春 ダイヤ街 電話(3)二六九四番

グランドサロン 銀座會館 三笠町三ノ一 電話(3)二九三〇

サロン キング 銀座新道 電(3)四〇八九

サロン ニチリン 記念公會堂横 電3、2500

サロン 銀水 ダイヤ街 電(3)三三七八

國際的大カフエー 雅壽園 女給募集 新京吉野町(長春座前) 電話(3)五六二一番

ユニーサロン 銀波 永樂町一ノ一四 電(3)三四七

日日案内

(一行 八十錢 三行 一圓六十錢 五行 二圓四十錢) 一回 一圓 二回 ... 一ヶ月

小書 とタイプ印書は東一條通稻荷神社前 南州堂 電3五一三六

看護 婦附添看護婦派遣 中央看護婦會入船町 電(3)四五〇一

裝飾 材料、徽章、花環 戶川造花店 祝町二ノ九 電3二六二二

質、流 流品専門 掘出物デパート 質 西五馬路大同客入口 吉田質舗

かし布團 いたします 新京東二條通(萬壽遊廓前) 有田ドラック専賣所清水部

求貸家 二間處不問 御世話下されし方に謝禮を呈す 電話3二六二二 長谷川

カメラ修理 新京銀座 乾寫眞機店 電話3二三九〇

古本 高價買入 安價提供 生長堂書店 ダイヤ街郵務局寄り

電氣 機械器具並に配線工事諸材料 右御不用品高價に買受ます 日本橋通七三 第一電業社 電三一五一 六九

洋服仕立直 本多洋服店 吉野町記念公會堂東 電話3六四六七

失業 路頭に迷ふ者、人を求めたき者共に本會へ 新京東三馬路 電2一〇八五 自彊會

自彊會 結婚媒介部 ドシ／＼御申込下さい

サック 風化し易く用多し御用は専門の當店に限る 生好堂 富士町二ノ一五 電3五四六七

小鳥の店 東一條通り室町小學校運動場東側 小鳥が多數入荷致しました(ローラ錦花白文十姉妹せきせい等) 天野飼鳥店

淋病に熱 恐るべき淋病を治せマイセル器による淋菌の必滅と頑固なる止痛止膿の徹底的事實を御試しあれ 新京西五馬路東入口 藤澤電氣治療院

古本買入 一冊の本も貴重な資源 秦山書院 寳山前 端書にて御通知を

トラックに依る運搬 大和運輸公司 電話3六九〇八番 引越及建築土木料一般農産物麻袋の御用命

淋病 婦人病・皮膚病・胃腸病・神經痛・其他一般慢性病 HS療法 榮生堂療院 新京祝町二ノ四(西本願寺西側)

お茶とお茶道具は みどり茶園 新京吉野町一丁目 電3四七七〇番

淋病專門 熱療法 新京熱療法療院 東京・新京 新京曙町四ノ一 錦城ビル(長春寺前)

タイピスト 官衙會社 速成 授業午前、午後、夜間 入學隨時 規則書進呈 新京新發路一〇五號 管沼タイプライター

滿洲直賣所 電2四四四五二番

安心散 特效藥 梅毒花柳病、皮膚病、脳脚疾神經痛、リウマチス 効力あり御試藥をとふ 總發賣 仲社 胃腸藥防胡鐵醫料エキス

鍼灸 國光 吉光堂療院 日出町二丁目十八番地 東二條通交番前 電3三七三六番

信用調查 結婚調查 事業調查 新京興信公所 新京市中央通十三 電話(3)三三五〇 二六二五

何んでも御用達は 國都 信用 便利 安價 親切 迅速 メツセンジヤ社へ 電2三九二六

高價買入 電話及金融 金融即時・長期秘密 電話の御相談は最も信用ある 荻本電話店 (御用の方は(3)二六二七) 新京入船町一ノ二二 ダイヤ街丸石商店前

電話金融 月賦販賣

電話賣買 岩見電話店 永樂町三丁目十一ノ四 八島小學校前 電3三一七一番

電話月賦販賣

かんばん 玉江 電(3)二八二八 新京キネマ前

印刷及帳簿 三友社 新京永樂町 電話3三四二四

タイピスト養成の權威 タイプライター タイピスト生徒募集 日本タイプライター株式會社 新京朝日通ペナー 電話③3338 5684

強勉出世 安大呂流 七福屋 入船町一丁目(公ビル) 電3.5519

整骨專門 中央通り(中央通警察署前) 末松接骨院 電3二二〇三番

鍼あんま灸

胃腸病、神經痛、神經衰弱、小兒消病、花柳病、け膜炎 高橋鍼灸科院 電③五八六五

第七博覽屋 志おや 三笠町三ノ七公會堂裏 電③五五三三

鍼灸 あんま 愛心堂 東二條通 電話3二一五九

貸出勉強 極く簡單 愛知屋 質 皆流品 大安賣 東二條通 五二 朝日社前 電③三五九五

たゝみ 鳩殿兄弟商會 朝日小學校前 電③一四八二

質 荻本質店 タイヤ街 ○の御用は 入船町一丁目 電話(3)六二七七

新京タイヤ街 割烹 温泉閣 御宴會は十名様より 御相談に應ず 季節の御料理 電(3)二二八五

壽き燒 肉鳥專門 わかもと 電(3)五二八五

眼にも榮養を

健康で榮養が足りてゐれば視力もまた故障がないものですが、若し、體内にビタミンADが缺乏するとすぐ眼に影響し、結膜は濕潤性を失ひ乾いてキヅ付き易くなり、病菌が侵入してもこれを反撥する抵抗力を失ひます。……又……

夕暮から夜の視力が弱るトリメも、榮養、特にAの缺乏したときに起る現象で、事故や怪我のもとゝなりがちです

夏の間

……は油つこい食物が嫌はれて淡白食に傾き易く、そのためADが不足します、今こそハリバを連用して、油溶性のADを補給し、眼の榮養不良を防ぐべきです

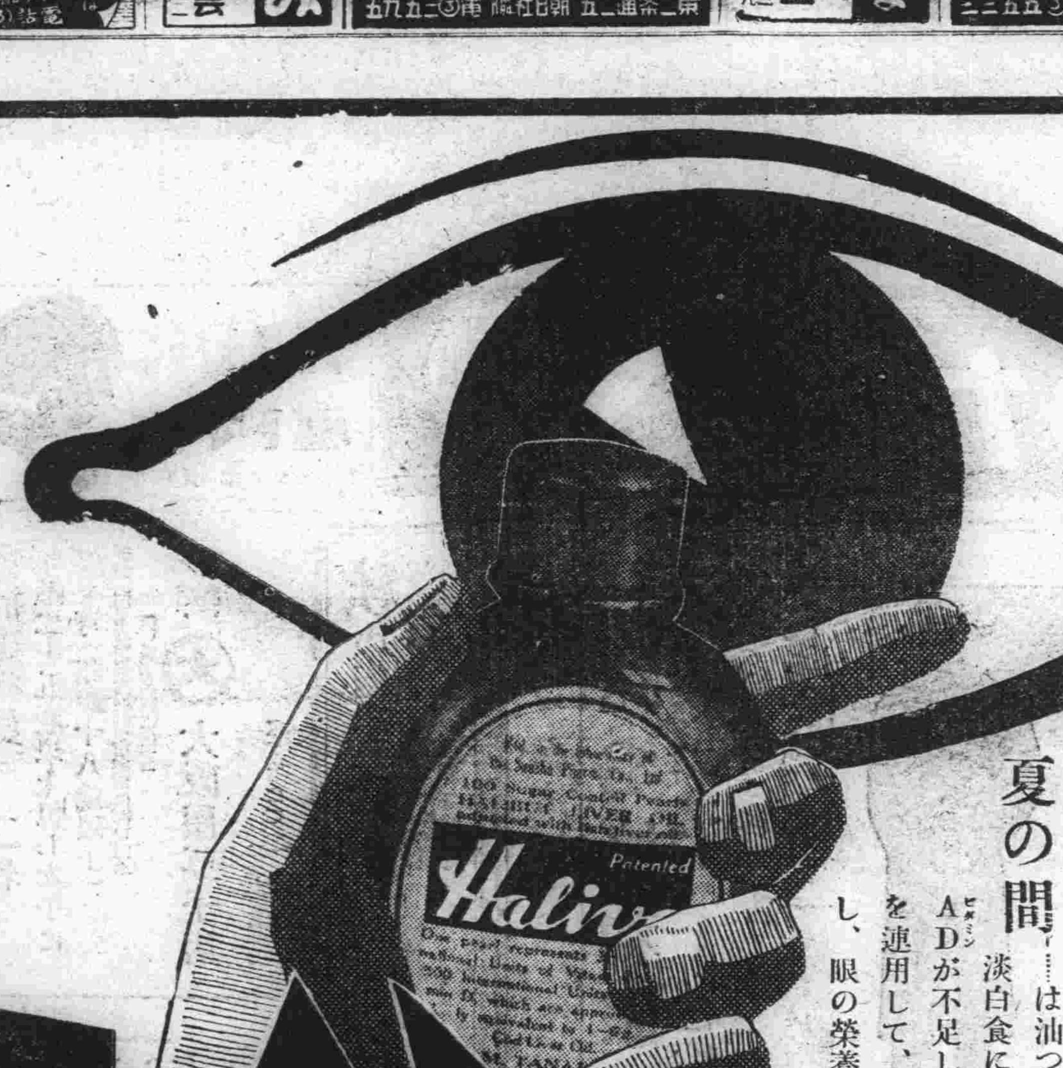

眼を病む人や

……視力の弱い人……眼を酷使する技術家或ひは交通機關に携る人など……視力を保持し、事務や作業の能率を擧げるためハリバが盛んに用ひられます……小豆大の溶け易い糖衣粒を一日たつた二粒で足り、夏でも樂々と服めます。

なぜ……

……ハリバのビタミンADは毎粒正確且均等に含有されてをるかそれは分光寫眞試驗、放射線寫眞試驗など新らしい科學的裝置によつて正しく單位を測定し品質の萬全を期してをるからです。

一日量

ハリバ

百粒…二圓九十錢 五百粒…十二圓五十錢

奉天・東京・大阪 田邊商店

HV76